夕刊 京城日報
夕刊一部 定價金貳錢
發行所 京城府太平通一丁目三十一番地 合資會社京城日報社

帝國圖書館 13.11.1

# 專任外、拓兩相決定
## 外相に有田氏、拓相に八田氏

【東京電話】政府は時局に鑑み外相、拓相の首相兼攝を許さざる事情よりして各專任大臣の銓衡を急いだ結果、專任外相に有田八郎氏專任拓相に八田嘉明氏を起用するに決定、近衛首相は二十九日午前十時宮中に參内内奏した結果、親任式は別項の如く午前十一時四十五分に行はせられた

有田新外相

八田新拓相

## 親任式行はせらる

【東京電話】天皇陛下には二十九日午前十一時四十五分宮中鳳凰間に出御、近衛首相侍立のもとに專任外相、拓相の親任式を行はせられ新外相有田八郎並に新拓相八田嘉明兩氏に對し親任の勅語を賜ひ、近衛首相より官記を授けた

任外務大臣 從三位勳一等 有田八郎
任拓務大臣 從四位勳一等 八田嘉明
免兼官 内閣總理大臣兼外務大臣、拓務大臣 公爵 近衛文麿

## 八田氏後任 近く人選着手

【東京電話】八田嘉明氏の拓相就任により東北興業總裁並に東北振興電力社長の後任を可及的速かに決定する方針で八田新拓相と風見書記官長と協議の上人選に着手することになつた

## 有田新外相略歴

二十九日外務大臣に就任した有田八郎氏の略歴左の如し

新潟縣人、明治十七年生れ本年五十五歳の働き盛り同四十二年東大獨法科卒業後直に外交官補として入り領事官補、副領事、領事外務事務官、公使館一等書記官、總領事、大使館一等書記官、ホノルル、シャム、シカゴ、オッタワ、アメリカ、支那等を歴任、昭和二年大使館參事官ドイツ在勤、更に同年本省アジア局長、同五年特命全權公使となりオーストリヤ兼ハンガリー駐箚、同年外務次官となり同八年には特命全權大使としてベルギー兼ルクセンブルグ駐箚となつた後中華民國駐箚を經て十一年四月廣田内閣の外相に親任し一度野に下つてゐたが、本年九月宇垣外相の就任で外交顧問に就任、宇垣外相辭任と共に顧問の椅子を去つた

## 八田新拓相略歴

廿九日非常時下の拓相に新任された八田嘉明氏は

明治十二年東京府の生れ、明治三十六年東大土木工學科を卒業山陽鐵道會社技師を振り出しに遞信省鐵道作業局、帝國鐵道廳技師、鐵道院技師等を歴任、大正九年歐米に出張、歸朝後鐵道省建設局長となり同十五年鐵道次官に任ぜられた、昭和四年官を辭して貴族院議員に勅選せられ、同七年滿鐵副總裁仰付けられ同十年九月辭任、その後東北振興會社の總裁となり現在に至つた、家庭には夫人及び豊明、恒平、誠の三君と東京女高師附屬高女在學中のみのるさんがある

## 兩相の詮衡事情

【東京電話】廣東入城、次いで武漢三鎭陷落し戰局の異常なる進展に伴ひ大陸長期建設の段階に入り支那を中心とする帝國と第三國との交渉は重大性を帶びて來ることが豫想せられるので近衛首相兼攝外相の辭職上の理由も加はつて適當なる人物に重點を置いてこゝに有田氏の起用を見るに至つた、しかして有田氏は齋藤前駐米大使が宇垣外相の後任辭退の後を受けて外相候補の噂に上つたこともあり、廣田首相の下に外相としての經驗もありその事務的手腕を買はれたもので、帝國の對支政策の遂行が對支院に移された今日外相の地位は所謂部外の大物を据ゑるよりは部内の適任者を採用するに如かずその意味で先づ無難な人事といふべきである

◇

八田東北興業總裁の拓相就任はちよつと意外であるが、元來宇垣前外相の拓相兼攝は國務大臣としての閣僚少數主義に則つたもので、對支院の設置によつて五相會議が官制化され所謂戰時内閣ともいふべき近衛首相を中心とする少數閣僚の國策決定機能が確立された今日においては當時とは事情が著しく異り拓相詮衡にも外相同樣事務的手腕に秀でた經驗者を以てするに如かずとの建前から八田氏が曾て[illegible]太郎伯の鐵道經驗並に時局認識として外地行政に相當經驗を有するものとみられ拓相に抜擢されたものである、今回の人事の經緯をみるに拓相に素より從來主要閣僚と目されてゐた外相の地位が全く事務的閣僚の地位になつたことが明瞭に看取される對支院の設置により少數國務大臣としての閣僚と相俟つて國務大臣行政長官としての事務大臣とが區別されるに至つたことは注目される

## 兩相ともに適任
### 八田氏とは餘程前からの知合
### 大野政務總監談

有田外相、八田拓相兩大臣決定の報に大野政務總監は左の如く語る

有田さんは私が警視總監のとき外務次官をしてゐるので良く知つてゐるが、外務大臣は適任だ殊に八田さんは明治四十五年頃秋田で鐵道建設所長をして居られたとき私はその下で見習をしてゐたこともあり滿洲でも知つてゐるので餘程前からの知合だ、この前の時局對策委員會には委員として來られたこともある、朝鮮のみならず大陸について非常に理解のある人だ、拓務大臣は眞に適任だと思ふ、政府も陣容を整備したので大いにやつて頂きたいものだ

## 大いに期待する
### 林殖銀頭取談

有田氏の外相、八田氏の拓相就任に關し林殖銀頭取は語る

有田さんの外相は多年その道の練達堪能の士として手腕を期待出來やう、八田拓相はよい、滿洲にも居られたし、支那事變にも認識と理解を持つてゐるから、朝鮮の爲めにも大いに期待してよいと思ふ、實に適材のよい立派な人だ

## 鹽原學務局長 來月早々東上

鹽原本府學務局長は十一月劈々約二週間の豫定で左の要務のため東上中央政府その他關係方面との折衝に當るはずである

一、鑛山專門學校設立 小林氏の三百萬圓寄附による鑛山專門學校は明年設立する事となるが今や全國的に技術家不足の現況にある事とて新設校の技術指導者を得るには今より中央と折衝して置く必要がある
一、教學官人選 教學官定員二名の設置に當り一名は朝鮮から一名は内地から採用することゝなり之が詮衡交渉をなす
一、教員募集 初等教育擴充計畫に基き明年度は内地より凡そ八百人の教員を募集採用しなければならぬので之が工作をなす
一、其他打合 國民精神總動員運動に關する打合せ及び大日本青年團との連絡に關する打合せを行ふ

## 塔家崗占領

【漢口二十八日同盟】去る二十四日朝大別山麻城道路と河高麻城道路との交叉點杜家河を占領し○○部隊前面の敵退路を遮斷した倉林部隊は一部をもつてなだれ來る敵千の敵を大別山頂に葬り去つた、主力は下り十里の急坂を夜行軍を敢行し二十五日早朝支那部隊の下り麻城の東南を追撃包圍を續け二十七日午前一時早くも麻城西南十一里の要衝岐亭に突入これを占領した、又工藤大隊の指揮する一部は宋埠西南方二キロの地點に進出し超快速部隊の本領を發揮息をもつかせず西進二十八日の薄暮岐亭西四十キロの塔家崗を占領した、該塔家崗は敵大別山ラインの防衞司令官李宗仁が對峙し抗戰指揮をとつてゐた麻城平野の要衝であり、李宗仁の親衞隊のあくなき横行を呪咀してゐた住民は皇軍の入城に爆竹を鳴して歡迎した

## 英陸戰隊退去
### 舊英租界から

【上海二十八日同盟】漢口來電によれば二十八日我が陸海軍及び憲兵隊の代表は漢口の舊英租界地特別區の行政を司る特別區委員會代表と折衝の結果、二十九日午前十一時を期してイギリス陸戰隊はその警備區域たる舊英租界を退去し以後は我が憲兵隊が警備に當ることになつた

## 義封山を占領
### 德安城外最後の敵陣

【德安城外廿八日同盟特派員發】二十七日夜德安城外最後の敵陣地義封山に向つて肉薄した布施、山田各部隊は猛兵隊の猛砲撃を利して左右後翼から二十八日午後三時三十分突撃を開始し、秋雨降る中を山頂目ざして泥濘を冒して突撃ちて將兵は泥まみれとなつて突撃二回敵陣を蹂躙し銃眼に射ちこむなど壯烈な白兵戰を演じ敵堅、完膚なきまでに敵を叩きつけ午後四時十分完全に占領確保した

# ミュンヘン會議の失敗
## 對日强硬態度で埋合す
### 英は米國の對日申入れ歡迎

ロンドン特電【廿八日發】廿七日アメリカが發表した在支權益擁護對日通牒をイギリス官邊では諸般の點で歡迎、此の種類の態度表明に於ける英帝國の○持を守るべき最後の手段を表現したものであるとし、英政府はミュンヘン協定に對する一般の不評が昂まりつゝある點に鑑み、對日政策に於ては强硬態度を示し人氣を回復すべく適當な機會を捉へアメリカの對日通牒の例に倣はんとしてゐる、廿六日のルーズベルト大統領の國際平和を強調したラヂオ演說は英國民に多大の感動を與へ、同時に英國民はミュンヘン協定によつて失はれた英帝國の矜持は回復されるのだとの確信を强めつゝあるが、ヨーロッパの危機を前に當時は已むを得ずミュンヘン協定をなさねばならぬと考へた英官邊も、成立當時は平和の使徒として一躍の稱讃を浴びたチェンバレン首相が、今日では次第に評判が落ちてゐる、却つてチ首相を揶揄する如きポスターなど貼られてゐるに鑑み、今こそ米國の態度に倣つて積極的な强硬手段を以て應ずべきである、尚英國外務當局は廿四日ロンドンに着いた新駐英大使重光葵氏が日英關係をめぐる新意向を表明した際にも注意を表明してゐる

## 新しい危機に直面
### 英勞働黨、政府攻擊の宣言發表

ロンドン特電【廿八日發】イギリス勞働黨は廿九日全國民に訴へた宣言を發表するはずであるが同宣言は政府最近の外交失敗を攻擊しイギリスが新しい危機に直面しつゝあるに拘らず再軍備及び防空工作を怠つた態度を非難しイギリスが怒るべき準備不足の狀態にあることを全國民に警告しイギリスの威信回復に關する勞働黨の政策を表明したものである

## 先づ英の認識是正
### 然る後に日英會談繼續

【東京電話】クレーギー駐日英大使は二十八日澤田次官を外務省に訪問、次官就任後初の長時間に亘る會談を試みた、右會談は在支英國權益問題に關し從前通り日英折衝を繼續したき意向を表明したと見られるが、英國側は依然として今次事變の宣戰布告なきことを根據として英國の全面的權益擁護を我方に要求する態度を變更するとは認められないので、我方としては英國が現實的な認識を是正しない限り日英の根本的國交調整は勿論、個々の問題をも解決點に到達するは木に寄つて魚を求むるの例にして徒らに時日を經過するに過ぎないので、重光大使としてはチェンバレン英首相との間に根本問題についての認識を是正せしめて日英利權の調整を行はしめ英國交の礎石を築かんといふ意見が擡頭するに至り今後の日英折衝が如何なる點に置かれるか注目されてゐる

## 重要問題協議
### 獨外相、伊外相と會見

【ローマ二十八日同盟】ローマ訪問中のリッベントロップ獨外相は二十八日午前チアノ伊外相と會見後ヴェネチア宮にムッソリーニ首相チアノ外相と獨伊間の重要問題につき意見の交換を行つた、なほチアノ外相は右會見後にハンガリー公使ヴイランク男を招致し、リッベントロップ外相との會談內容を傳達した

## 英、對米協定を急ぐ

【ロンドン廿八日同盟】英米通商協定締結交渉は交渉が始められてから一年有半の長い期間を經過したのにも拘らず未だ協定成立に至らないが、英國政府は最近になつて國內の準備から協定の調印成立を急ぎ來る十一月八日の英國議會開院式の皇帝御演說の日までには是非共協定成立まで漕ぎつけたい意向でワシントンに在る英國外交官に積極的に活動を始めた模樣である

## 獨伊會談に
### 佛政界氣を揉む

【パリ二十八日同盟】リッベントロップ獨外相がローマに赴いて獨伊會談が二十八日から開始されたが、フランス政界ではこの會談內容に關しては多大の關心を寄せてゐるが、パリ外交界では日獨伊三國防共協定の強化問題が協議される可能性は十分ありとなしその理由として一、リッベントロップ獨外相がローマに到着した二十七日ファッシスト大評議會は日本の戰捷に對し祝電を發する決議を行つた

## 英、蔣間に借款成立
### 昆明、ビルマ間鐵道建設費

【□□二十八日同盟】最近蔣介石政權はイギリス政府に對して支那に與へた六百萬磅の借款を貴州を起點とする昆明、ビルマ間の新鐵道の建設費に充當したき旨を要請したイギリス政府は右の要請を受諾したと云はれる、但し未だその使途は決定されてゐない模樣だがイギリス政府としては蔣政權との間に借款に關する協定が成立した場合右鐵道に對する建設資金はイギリス商社から調達されることゝならう、貴州、ビルマの鐵道建設資金としては六百萬磅では不充分であるが一旦同鐵道の敷設が開始されゝば不足資金は蔣介石政權としても容易にイギリスから借款の獲得が出來ると云はれる

# 昆明までも進擊だ
## 畑大將記者團と語る

【○○二十八日同盟】武漢攻略の軍を起して茲に半歲、忠勇無雙の皇軍を指揮して見事に敵の最後の守りを陷れた中支方面最高指揮官畑大將は、發表と武漢攻略の翌二十八日午後四時から官邸において各新聞記者團と攻略戰開始以來初の會見をなした、官邸の應接間に無雜作にテーブルと椅子がデグハグに並んでゐる「やあ、お待たせしました」氣輕な聲と一緒に大將の晴れ晴れとした顏が現れた

僕はこの通り家にをるばかりで何一つやつてゐないよ、第一線の兵隊に比べて濟まない話だよ椅子の上に腕を組んだ大將は率直の言葉でいつも乍ら質問を切り出す、大將はこの重責に就いてから三度目の記者團との會見だのに會ふ度に益々若く見える、あの精悍な頭腦と天賦の才能を徴かに遠き大將の何處を探しても疲勞の色は見えないばかりか、今にこやかに微笑む眼の鋭い人が三軍を指揮した猛將とは到底思へない、顏も血色よく齒も硬り立て若き將軍は何時もフレッシュな戰鬪力を貯へてゐる、頼母しい限りだ

勇敢な將兵の戰ひで敵の根據地武漢も陷ちて何よりもお芽出たい、これまで忍んで來た苦勞の數々を思ひ出すと涙が出る位だ、大體今度の戰爭は南京や徐州戰と違つて地形的に非常に苦勞を要した、最も大きいのは兵站線の問題だつた、山あり水あり一口では到底言へない、この半月ばかりが一番頭を痛めた、どうも支那といふ所は攻め難い所は攻め難い、その實景色のいゝ所が一番嫌ひなんだよ元氣のよい爺さんの笑ひ聲につれてどつと共笑の波が湧く

漢口入城式はやりますか記者が尋ねると將軍は一瞬ぐつと恐い目を向けた

まだそんな事は決つてゐない、また考へてもゐない、武漢三鎭が陷ちても武漢攻略戰は終つてゐない、蔣政權はこの戰鬪で約六十ケ師も我が方に叩き潰され、加ふるに抗日の重要據點を失つて事實上には一地方政權に墮してしまひ、これまで頼つてゐた第三國の支援も心細くなる事は本當だ、只ソ聯が武器その他援助を續けるだらうがそれもこんな結果を見ては利に敏いソ聯の事だから遠からず足を洗ふのは明かだ、然し軍としては飽くまでも蔣介石の命のある限り戰ふ覺悟はいつまでも持つて居る、武漢は陷ちても殘敵は殲滅されない、これをやらねば攻略戰の意義はない、飽くまでやる

衡陽、重慶はおろか昆明までも續けて行くかも知れない、そして君等もついて行くだらう

爺さんの頭の中は新しい作戰行爲で一杯なのだ、記者はだまつて頭を下げた

爺さんは笑ふ爺さんの顏に將兵を思ふ父の面影をチラリと認めた

君達も大變だらう、日清、日露戰役とは又比べものにならぬ程苦勞してゐる、記者諸君にも戰死した人は隨分ある、まあしつかりやらうよ

會談約四十分心よくベランダに出てカメラに收まつた【寫眞は畑大將】

# 抗戰基地を西南北に分割
## 蔣は長沙或は貴陽落ち

香港特電【二十九日】破竹なき皇軍の進擊への焦燥に蔣介石は目下重慶に在り參政會の動向を監視してゐるが之が終れば長沙或は貴陽に遷るべく之が根據として中南支の軍事行動に主導することになる模樣である、而して今後の所謂第四期戰においては抗戰基地を西南と西北に分け西北は西安と成都に、西南は貴陽に、軍事委員會を分設、戰鬪形式は大部隊の會戰を避け專ら遊擊戰術を採用、廣東に代る軍路補給として雲南及び新疆の交通を擴充する方針である(寫眞は蔣介石)

朝鮮銘酒 一陸 朝の花 アサノハナ

## 木村參與官 中、北支視察

【東京電話】木村內務參與官は中、北支における治安狀況並に防空施設等視察のため江口事務官を帶同一日午後三時東京驛發渡支することゝなつた、長崎より上海に向ひ支那視察後滿洲及び朝鮮を視察し十一月末歸任の豫定

## 人

◇流山米太郎氏(淺野セメント取締役)廿九日入城、朝鮮ホテル
◇星野喜代治氏(鮮銀理事)廿九日夜入城、天眞樓
◇速水屋平氏(三菱信託常務)廿九日夜入城、天眞樓
◇嘉山善治郎氏(住友信託取締役)廿九日夜入城、天眞樓
◇水田財務局長 金井鑛山課長北鮮鑛山視察のため出張中二十九日朝歸城
◇穗村農林局長 米穀大會に出席し殖產局を視察二十九日朝歸城

## 天地玄黃

けふ陣旗に埋まる半島の感激これぞ聖戰遂行への大行進譜この喜びを第一線へ與へたい。

×

漢口、重慶はおろか昆明までも征く——畑大將の言、その意氣や傳はれらと同じ。

×

外、拓相も決定、擧國不動の陣營は心強い。

×

兩難に殉じた軍馬、犬、鳩の靈は懇ろに慰めませう。

×

聖旨の御下付決定、物價調整のお手本にならぬか。

**本日夕刊八頁**

# 開花三世相 【21】
村松梢風作 中一彌畫

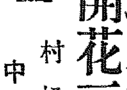

ゆすり(九)

妹を連れて來て見ろと高飛車に出られて、流石の左文治もぐつと詰つた。『さあ、それは——』

『ホホホホ、それ御覽なさいな、大概筋書は割れてゐる、惡落ちの來ないうちに、もう此の邊で穏便にしたらどうですか、萩原さん』

『と云ふと、どうしろと云ふのだ?』

『だから妾にお任せなさいと云つてるぢやありませんか、昔の誼みを萬更悪くは計らひませんから』

『成る程、それ程事をわけて云ふなら、任せまいものでもないが、一體此の印籠を幾許で引き取つて呉れるのだ』

『世間相場なら、五兩か十兩と云ふところでせうが、買ひ手は天下の御直參、六千石の旗本さま、まさか道具屋並の取引きも出來ませんから、妾が中へ入つて二十五兩持つて來ました。不足かも知れませんがこれで我慢して下さいまし』

お龍は懷中から二十五兩の包み金を取り出して左文治の前へ並べた。

『千兩の云ひ出しをたつた二十五兩に値切るとは夜店の商ひよりもひどいおやないか』

『ホホホ、夜店の商人より、元手いらずの丸儲け、二十五兩になればいゝぢやありませんか、それとも御不承知なら、支配頭へ仰しやるとも、妹さんとやらを連れて來るとも、貴郎のお好きなやうにして下さいまし』

左文治は頭を掻いて

『いやどうもお龍さん、そなたに出られては此の萩原も頭が上らない、いかにもそなたに任せよう』

『流石は萩原さん、歸りが早くて感心いたしました。よく妾みたいな者の顏を立てゝ下さいましたこと、厚くお禮を申します』

『イヤハヤ、上げたり卸したりで一言もない、それぢやあ此はそちらへお返し申す』

左文治は印籠を返し、金を手早く懷中へ納めた。

『お龍——ではないお龍殿、早速だが、拙者は他に用事もあればこれでお暇申す』

『さうですか、久し振りで、貴郎の粋な顏でも眺めて一と口差し上げたうございますが』

『いや、何れ改めて參上、今日はこれで』

『左樣でございますか。お急ぎとあれば仕方がない、モシ伊藤さん、お客樣がお歸りになりますよ』

『ヘエ、これは〳〵』

呆氣にとられてお龍の應對を眺めてゐた用人は慌てゝ立ち上つた

お龍は其の場に殘つて、印籠を手に取つて何か考へてゐた。

左文治は稻葉家を飛び出した。まさかあの屋敷に常盤津清龍が居やうとは思はなかつた。元からしたゝかな女だとは聞いてゐたが、飛んだ處で大芝居をぶち壊されてすつたわいだが此の事をお町が聞いたら怒るだらう、彼女アどうやらあの若殿に思し召しがあるらしいが、六千石の若殿に、安御家人の娘が惚れたところでどうなるもんか』

獨り言を云ひ乍らブラ〳〵と青山の通りを赤坂の見附の方へ歩いて來ると、途中の豐川稻荷が大層賑はつてゐた。今日は縁日だと見える。左文治は別に信心はないが、通り掛つたことだから何心なく境內の方へ入つて見た。

淋病 素人に公開
細菌生理學により 淋菌の弱點に乘して 行ふ新發明療法

内服藥の正體
内服藥をどれ程服用しても、醫師に只一回手當して貰ふ效果の足元にも及ばないのは世界的不動の學說たる「内服藥には全然殺菌力なし」を有の儘に證明する故である。隨分醫師が内服藥を使ふ事もあるが、それは一時的に收斂劑の作用として使ふので直接淋菌に關係がなく從つて根本治療は覺束ない。尚副作用さへ起る無力の内服藥は、却て淋菌の侵入と惡化の時間を與へる位で、慢性への移行の原因になると認められてゐる。

生き殘り淋菌が再發
内服藥や局所療法と手を盡しても、時候の變り目、飲酒過勞の後に再發し、妻は婦人病に泣き、嬰兒は盲になり、自分は不治の副睾丸炎や無子症になる地獄的苦痛に陷る人の多いのは淋菌を皆殺出來ぬ生きた證據である。今迄の治淋藥なる物が、内服藥でも局所療法でも學理に反してゐる姑息な手段では、尿道の深底に喰ひ入る淋菌を最後迄皆殺する能力がないから必ず再發を重ねるに決つてゐる。

二段(第二)殺菌法の發明
吉原遊廓吉原病院長佐藤榮先生が在任中多數の淋病患者を實地治療された尊き經驗を基礎として苦心研究の結果淋菌に強殺菌力を少しも弱めず深底に浸透する獨特の深行劑(學名プラオンギン)を發明されて治療界の讃辭を得しその淋菌の弱點に乘じて殺菌する獨特療法を案出の結果、二段殺菌を發揮する「プラオンギン・ケンゴール」を創製し從來頑固難治不治と云はれた慢性再發の治療に全く新しい分野を開拓し得たのである。

淋菌の弱點を發見

時間、勞力、藥價は最少 效果は短期で最高
急性でも慢性でも先づケンゴール一號を使用して全般的淋菌部の淋菌を殺滅し、殘淋菌の抵抗を全部奪つて終ふ此の虛に乘じてケンゴール二號を使用すれば迫が頑固猛淋菌も充分殺菌されて淋菌は絶滅し殘らない。從來の内服挿入藥注入藥で效果なき時でも數回の使用で淋糸が消失するのは發明藥の御蔭である。

併發症を完全に豫防
局所藥は液體固體共に無理をして挿入するので併發症を起し易いが本劑は逆に豫防する獨特力がある。

一回二分 手當安全 何人にも容易
挿入藥の如く不快感も疼痛もなく治療直後に活動が出來る文化人は宜しく本劑で專門的治療をする義務がある。說明書を熟讀の上使用を勧める。

大衆普及品 一個九十錢 (治療書無代進呈)
日本製藥合名會社のプラオンギン・ケンゴールと都市名下さい。
廿五瓦(十七日分)三円八十錢 五〇瓦(卅五日分)七円 八〇瓦(五十七日分)十円
男子用ケンゴール一號ケンゴール二號女子用三號あり御求め時に云つて下さい。
全國藥店 東京市芝區新通町十二 總代理店 合名會社河原商店 振替東京二五〇一九

# 兩陛下御揃ひにて 夜も二重橋に出御

## 御手に提灯を御振らせ給ふ

【東京電話】世界戰史に不滅の頁を綴つた漢口陥落に國を擧げての感激は盡きる事なく全國津々浦々は唯奉祝の一色、畏くも 天皇、皇后兩陛下には二十八日朝來の旗行列の行進に二重橋上に出御親しく民草の奉祝を受けさせられたが二重橋前廣場は夜の帳と共に忽ち火の海と化し市民の感激は遂に絶頂となり、終夜花火と行進曲のどよめきは瑞祥こもる大内山を搖がせ奉つた、この夜民草の赤誠に御感激入御遊ばされ 天皇、皇后兩陛下には畏くも御手に提灯を持たさせられ、側近者を從へさせられて午後七時半再び二重橋上の鐵橋に出御あらせられた、この頃、照宮、順宮兩內親王殿下にも二重橋にお出ましになり提灯を振らせられて市民に御應へさせられた、鐵橋上に出御あらせられた 兩陛下には畏くも約三十分の長きに亘つて御佇み遊ばされ、御提灯を御振らせられ給ひて民草の赤誠にお應へ遊ばされた、拜し奉つた民草は感激感涙に咽びつゝ光榮に我を忘れて奉祝 天皇、皇后兩陛下萬歳を奉唱して皇室の彌榮と、帝國の隆昌を壽ぎ奉つたのであつた 兩陛下にはこの赤誠を嘉せられ、またその盛觀に殊のほか御滿悦遊ばされて午後八時頃 天機並に御機嫌麗しく入御あらせられた

# 物價抑制矢つぎ早 安くなる綿製品

## 綿糸と綿布 最高價格決まる

總督府物價委員會では二十九日午前十時から本府第一會議室で開催第一物價專門委員會（綿糸）の答申を審議した結果、原案通り異議なく可決、こゝに綿糸及び綿布の最高價格を決定、左の如く公表を見た、しかしてこれを一般相場に比較すれば頗る引下を示してゐる即ち綿糸二十番手は現在二百五十五圓位であるがこれが二百三十三圓（二十二圓下）となつてをり國用綿糸（單糸）は二十番手が三百四十五圓位であるが四十五圓五十錢下の三百九十九圓五十錢となつてをり、綿布は十七封度生粗布が反當り十六圓位のものが十四圓七十錢と一圓三十錢方引下となつてゐる、なほこの最高販賣價格は近々中に各市道に指示されることとなるべきものである

### 決定した最高價格

一、綿製品

綿製品の價格騰貴を抑制するためには生産費の低下、消費の節約等の方策を講ずる要あるも綿製品の市價に鑑みこれが騰貴を抑制するの要あるを以て取敢ず、朝鮮に於ける製品たる綿絲及綿布を現の別紙の通り最高價格を定め尚當の綿花相場の著しき變動に應じ以外にこれ以上に價格を騰貴せしめざる措置を講ずることを緊切と認め綿花其他の綿製品に付ては追て標準最高販賣價格を定むる方針なり

◇綿絲最高販賣價格

【一】綿絲（單絲）

| 番手 | 單位 | 卸賣最高販賣價格 |
|---|---|---|
| 一〇番 | 梱四十玉入 | 二三三（圓） |

【二】國用綿絲（ステープルファイバーを三割以上混用したるもの）

（一）單絲

| 番手 | 單位 | 卸賣最高販賣價格 |
|---|---|---|
| 一〇番 | 梱四十玉入 | 三六四・〇〇（圓） |
| 一六番 | 〃 | 三九九・〇〇 |
| 二〇番 | 〃 | 五二一・〇〇 |

（二）双絲

| 番手 | 單位 | 卸賣最高販賣價格 |
|---|---|---|
| 二〇番 | 梱四十玉入 | 三二一・〇〇 |

備考

【一】卸賣價格とは生産者と直接取引する者が中間販賣業者に對し販賣する價格を謂ふ

【二】中間販賣業者の販賣價格とは中間販賣人が小賣販賣人に對し販賣する價格を謂ふ

【三】消費者に販賣する價格は卸賣價格に其の百分の二を加算したるものを以て最高販賣價格とす

◇綿布最高販賣價格（ステープルファイバーを本品割合に於て三割以上混用せるもの）

| 種類 | | 卸賣最高販賣價格 | 中間販賣業者の最高販賣價格 | 小賣最高販賣價格 |
|---|---|---|---|---|
| 十七封度生粗布 | 反（巾三十六吋長四十碼） | 四・〇〇（圓） | 反五・四〇 | 反五・四〇 |
| 十二封度生細布 | 〃（〃） | 四・〇五 | 〃五・〇〇 | 〃五・三〇 |
| 晒金巾 行進曲 金鶏鵡 | 〃（〃） | 三・四〇 | 〃四・〇〇 | 〃四・五〇 |
| 四 綾 | 碼（巾二八吋） | 三三 | 碼 三四 | 〃三九 |

備考

【一】卸賣價格とは生産者と直接取引する者が中間販賣業者に對し販賣する價格を謂ふ

【二】中間販賣業者の販賣價格とは中間販賣人が小賣販賣人に對し販賣する價格を謂ふ

# 強調日を設定

## 精神作興週間の行事

事變下に迎へる國民精神作興週間は詔書渙發十五周年に相當する十一月十日を中心に實施され、長期戰下に精神的覺悟を昂揚、國家總力戰に處すべき精神力の涵養を強調することゝなつてゐるが京城府でもこれに呼應し七十萬府民を動員して週間の實施に當ることゝなり、左の強調日を設け、各種の行事を實施することゝなつた、府では京城商工會議所、朝鮮聯盟京城聯合支部等の後援の下に大々的に各種行事を實施、戰勝に醉つて自肅の氣持を緩めぬやう緊張自戒の精神作興大運動を起すことゝなつた

▲第一日 十一月七日（月）京城神社日 ▲第二日 八日（火）勤勞奉仕日 ▲第三日 九日（水）資源愛護日 ▲第四日 十日（木）詔書奉讀日 ▲第五日 十一日（金）…… ▲第六日 十二日（土）…… ▲第七日 十三日（日）家庭國民日 體力向上日

京城府では各強調日を中心に國民精神總動員京城聯盟、京城軍事後援聯盟、京城教化團體聯合會と連絡し、本府、京畿道、京城商工會

## 岩崎昶氏入城

映畫評論家岩崎昶氏は廿八日飛行機で滿洲から入城、半島ホテルに入つた、滿鮮映畫の現狀を視察、卅一日退城、東京に歸る豫定である

# 畏くも秩父宮殿下 燃料節約に御垂範

## 御乘用車に木炭車を御下命

【東京電話】商工省では別項の如くガソリン自動車を廢し木炭自動車の使用を獎勵するに至つたが畏くも秩父宮殿下にはこの旨聞召され國策に順應遊ばさるゝ有難き思召にて御乘用車に木炭瓦斯發生爐を取付方を商工省に御下命あらせられた、同省では國民に率先垂範を垂れさせ給ふ殿下の有難き思召を體し目下發生爐を謹製申上げてゐる

# ガソリンは空に使へ 地上は木炭車で

## 官廳用から圓タクまで

【東京電話】目指す漢口も陥ち事變はいよく長期建設の時代に移りガソリンの節約は今後益々必要となつて來たが從來の木炭ガス發生爐はスタートが鈍くスピードの轉換が充分でなく乘用車には不向きであるといふので商工省ではこの缺點を補ふべく發生爐について先月中六日間に亘つて東京小田原間のコースで製作試驗を行つた結果、白木、愛國、日工、多田、上部の五式は全くガソリン自動車の性能と變らず、燃料費も遙に輕減されることが判明したのでこの發生爐を搭載した自動車に補助金を與へて今後は續々乘用車に採用させることとし、まづ官廳の自動車は全部木炭車とし次いで自家用車に及ぼしてタクシーに及ぼし最後に個々の圓タクにも普及せんと意氣込んでゐる

## 支那事變戰歿將兵大追悼會

武漢三鎭陥落の輝く戰果の蔭に散つた英靈の武勳を忘れぬこと、京城府では卅日午前十時半から黄金町元府民會館で佐伯府尹祭主となつて支那事變戰歿將兵大追悼會を執行するが一般府民の參列を希望してゐるなほ當日は午前十時半サイレンを合圖に全府民も各家庭で一分間の默禱を捧げることになつてゐる

# 覺めやらぬ興奮

## 祝勝第二日 十萬人の旗行列

押へ切れぬ祝勝氣分を大龍の列に躍らせて、京城の祝勝行事第一日は府民十餘萬を動員した大旗行列に全市を赤誠の火の渦と化し、歡聲は夜の更けると共に愈よ擴張し、はち切れるやうな祝賀第一夜を送つたが、けふ第二日廿九日は朝からぱつとせぬ空模樣、それでも前夜來の昂奮には納らぬ府民達は各町、各團體、學校に參集、午後二時本府、京中、京城運動場、南大門小學校、龍山驛前、南山小學校等六ケ所から手にした日の丸の小旗におどる歡喜をはためかしながら十萬人の大行進を開始街々の裝飾もこの日を限りと祝捷の色も鮮かに……京電の花電車もこの日も終日府內の各線を走つて街々に明るい歡聲を沸かしてゐた

また本夜、明夜の……旗行列に參加……感激の彩りをそへた

（寫眞＝旗行列）

# 〃何處から這入つたの〃 〃こゝから這入つたよ〃

## 落語劇『どろぼう』を實演

廿八日夕京城府內に現はれた泥坊が漢口陥落祝賀を作つた〃こゝから入つたよ〃と丁字の問ひに答へて悠々逃げ出した—

四谷靜枝方では同家の人達が一足先に漢口陥落の旗行列に參加すべく表玄關に鍵をかけておいたにも拘らず內で誰かコソコソする氣配に子供が早く行列に參加するため歸つたのではないかと『どこから入つたの』と聞けば『こゝから入つたよ』と答へる聲がどうも變なので裏口に廻るとハゲ頭でタノコッポンをはいた五十歳位の男が着物を抱へて裏口から出て行くので吃驚り入つてみると家の中は目茶々々に掻き廻されショール一本その他女衣類計廿二點を盜まれてゐるので本町署へ屆出た

## 尾上博士入城

帝國學士院會員であり國文學の權威文學博士尾上八郎氏は廿九日午後一時京城驛着の……

# 時局を誹謗

## 巫女金姓女を檢擧

廿八日午前鐘路署高等係では府內孝子町巫女金姓女（六〇）を檢擧取調べ中であるが金女は四十年も前から京城屈指の巫女で貴族から勞働者まで各階級の家庭に出入してゐるがかねて不穩な言動を弄し無智な家庭婦人に面白からぬ影響を及ぼしてゐることが發覺したものであるが、なほ府內數百名の巫女は知識程度の低い家庭婦人連の耳の教育者的地位にあつて彼女等の言動が時局の後の民心の……同署では徹底的取締を開始した

# 全國民の耳に傳ふ 孫選手勝利の感激

## 獨作曲家の名曲を全國に中繼放送

東亞の大陸に正義の矛をとる現下日本の姿を想ひ、一昨夏白面の一青年孫基禎君によつて成しとげられたマラソン日本の世界征覇をへて、大戰に身を以て血を……ドイツ國籍の作曲家であるヘルベルト・ヴィンド氏（五〇）が藝術的熱情を傾けて作曲した『一九三六年ベルリンオリムピック優勝者孫基禎に捧ぐ交響樂』は、既報の如く……この感激の名曲は來る十一月六日夕東京中央放送局から全國中繼で全日本に放送されることになつた、この曲はヴィンド氏が若き日本に漲る力を象徴して藝術家としての感激をこの一曲にこめて作りあげたもので序曲から第一樂章以下第四樂章勝利の歡喜に至るまで全曲に孫選手の健闘をたゝへ、聖戰に結ばれた防共日獨のスポーツと藝術の……られたレコードで、作曲者ヴィンド氏自身のサイン付で孫選手に贈られた感激の交響樂である

# 無言の勇士 追悼會

## 京城東本願寺で

支那事變以來國難に殉じた幾多軍馬、軍犬、軍用鳩の無言の忠思を弔ふべく京城南山町東本願寺京城別院では、卅日午後二時から全鮮の同本願寺朝鮮開教監督と會同して大追弔會を……

イーセン鉛筆

## 博物館週間

### 入場料は半額

京城總督府博物館では來る十一月一日より七日迄（三日明治節は休み）例年の通り〃博物館週間〃を催すことになつたが、期間中一般入場料半額、初等學校兒童は無料、連日午後は科學及び教育に關する文化映畫を上映することになつてゐる

# 肉類一切拔き

## 新定價驛辨のお獻立

節約時代の波を掻き分けて京城驛に登場した驛辨自慢の驛賣辨當はこの程當局見本檢査を經ていよく來る十一月一日から金二十五錢の新定價で全鮮一齊に賣出されることになつた、新定價金三十五錢から二十五錢に改まつた時局辨當金十錢値引下げの重點は果してどんなところにあるか一寸その道の人に聞いて見よう—

金三十五錢定價から一躍十錢の値引を斷行しますが、何しろ喰物ですから中味大差ありません、御飯の折だけは從來の儘ですが副食物の折よりも少さくし、飾りものに類した喰物を絕對に詰めないことにしました、勿論味覺榮養を兼備したものを選び大體各地の持寄り辨當の獻立に依つて合議した結果副食物は鯖照燒、昆布卷、つくだに、甘豆、天ぷら、精進揚、大根（新香）野菜煮込、しやうがの九品詰めに決めました、玉子燒、牛、豚肉等は一切用ひずに日本人の嗜好に適した澱物類を多く使つたところに時局色があるといへばいはれるでせう

## 三割引

驛辨にも生活費を三割引下げて貯金が出來る家計の組み方が婦人倶樂部十一月號に掲載されて時節柄婦人間で非常に喜ばれてゐる。

……入城、在城歌人等に迎へられて朝鮮ホテルに入つた……時から半島ホテルで在城歌人達の歡迎會に出席……して水原……歌人の總師、同夜入……く豫定

# 漢口陥落で 沸立つ神宮球場

## 早慶戰の幕開く

【東京電話】戰捷の感激に明けた二十九日天下を二分して覇權を誇る早慶野球戰は切つて落された、しかも今年は久振りに慶應の覇權を賭けたこの一戰だ、前夜より押しかけた徹夜組二千名を始め例によつて長蛇の列を作つてファンのために一時間繰上げて午前八時半開門したが忽ち當日の賣切れ券は賣り切れ午前十一時には早くも九分通りの入り、濛々たる球場は小春日和で暖かく、一壘側早稻田、三壘側慶應と陣取つた兩方應援團の接戰に熱が始まる、同十時半陸軍病院から三十六名の白衣の勇士が病院から招かれて、滿場の拍手を浴びてスタンドに現はれ同十一時十分まで早稻田選手が入場すると……が入場すると心よい音を出して飛ぶ、滿場の拍手に唯もう……と氣分に醉ふ午後一時試合開始に先立ち滿場起立、皇軍將士の武運長久を祈り默禱を捧げ滿場の期待……となつた滿場選手の……始に先立ちて滿場起立の……唱和するや待望のサイレンが高らかに……いよく試合は開始された

| | | | | | | | |
|---|---|---|---|---|---|---|---|
| 慶應 | 0 | 2 | 0 | 0 | 1 | 2 | |
| 早大 | 0 | 0 | 0 | 1 | 0 | 6 | |

◇一回（慶）櫻井遊飛、宮崎二飛、宇野三振（早）村瀨投飛、三好三邪飛、永田中飛

◇二回（慶）本田四球、飯島一邪飛、大舘中前安打、夏遊飛、高木右前安打に本田還り河瀬四球で滿壘、櫻井左前安打して大舘も生還、宮崎中飛（早）高須中飛、南村遊飛、片岡遊飛

◇三回（慶）宇野遊飛、本田右飛、飯島中飛（早）小楠遊飛、近藤四球、淺井一飛に近藤二封、村瀨右前安打、三好一飛

◇四回（慶）大舘中飛、夏右直、高木二飛（早）永田左直、高須四球、南村遊前一輪手後逸して走者一三壘、片岡二壘頭上を拔いて高須生還、小楠三振、近藤中直

◇五回（慶）河瀬四球、櫻井の犠打に二進、宮崎右前安打、宇野中前安打に河瀬還り（早大石黒投手）近藤遊ゴロ、本田四球で滿壘、飯島三振、大舘三振（早）淺井中前安打、慶應投手交代……本退（く）村瀬……球、三好打者の二盗ならず、三好三振

◇六回（慶）夏四球、成田の犠打に二進、河瀬右前安打して夏還り櫻井打者の時捕手失に生還、宮崎の代打平中飛、宇野一邪飛（早）（慶應投手良二壘、宮崎退く）永田三壘線を拔く二壘打し高須右前安打に二盗、南村三壘頭上テキサスに永田生還（慶應……投手成田退く）片岡中前安打に高須も還り小楠の代打辻井二壘横を拔いて南村生還、石黒捕邪飛、淺井左翼へ三壘打で片岡辻井還り（慶應河瀬右飛）淺井生還、三好の代打木村四球、永田中飛

◇七回（慶）本田三振、岩本三振、大舘中前安打、木野三振（早）高須右中間二壘打、南村捧飛、片岡遊飛、辻井二邪飛

## 天氣豫報

| 30日 | | |
|---|---|---|
| 京城地方 | 北乃至東の風 | 一般に曇勝だが雨の降る處もある |
| 中部 | 南乃至東の風 | 初め曇後に小雨 |
| 南部 | 〃 | 〃 |
| 北部 | 北乃至東の風 | 大體に曇勝だが所々雨 |
| 咸南北 | 〃 | 雨の降る處もある |

京城地方【今晩】曇小雨【明日】曇小雨

仁川地方【今晩】北東の風曇小雨【明日】北の風曇小雨

京城溫度（二十八日）最高二十度九（二十九日）最低五度九（二十九日朝九時）一度三 正午十六度八


祝漢口陥落

呉服格安賣出し

開催中……三十一日まで

銘仙を主とし數多呉服類取揃へて

四階ホール

◆火鉢各種賣出し……地階マーケット

京城 三越

PO—226

麥と兵隊

藤田まさと作詩 大村能章作曲

—東海林太郎獨唱—

（この廣告を切拔いてお唄ひ下さい）

徐州徐州と、人馬は進む

徐州居よいか、住みよいか

洒落た文句に、振り返りや

お國訛りの、おけさ節

髯が微笑む、麥畠

腕をたゝいて、遥かな空を

仰ぐ眸に、雲が飛ぶ

遠く祖國を、はなれ來て

しみじみ知つた、祖國愛

友よ、來て見よ、あの雲を

行けど進めど、麥また麥の

波の深さよ、夜の寒さ

脚を殺して、黙々と

影を落して、粛々と

兵は徐州へ、前線へ

文部省推薦

片面 上原敏唄 北滿だより

ポリドール


今曉出火の際は早速御馳付被下御盡力を賜り且つ御見舞を忝ふし難有存候實は一々拜趨御厚禮申上ぐべきの處混雜中御尊名伺洩も可有之哉ご存候不取敢以紙上御禮申上候

京城府古市町四三

武谷洋行

武谷才之進


今夕ヨリ封切

若劇

輝やかしき 豐田四郎再度の勝利

冬の宿

勝見庸太郎・鳥橋節子・北澤彪・水町庸子

待望の名畫 第一交響樂

アヲハタ ママレード

爽やかな風味 美味しいジャム

東京丸ノ内 中島商店

桃屋の桃とびわの譜

母子船頭唄 キングのヒット盤

銘酒 白雪

攝津伊丹灘 小西酒造株式會社

オイシイ ビタミン菓子 日ノ丸

愛兒の爲に！

▼…衛生菓子 日ノ丸をお選び下さい

▼日ノ丸にはお子様の發育に缺くことの出來ぬ榮養素ビタミンA ビタミンD ミノ酵素が多量に含まれてをります

本舗 キンシトアメ 立花製菓株式會社

時局レコードは 山口樂器店

電話本局② 三〇七〇 三五三〇番

衛生陶器付東陶製品 セメント防水劑付マノール

タイルの御用は DK印

（在庫豐富）

淺野タイル合資會社代理店 鈴木タイル製作所代理店 マノール防水劑代理店 東洋陶器會社特約店

特種建築材料商 吉川洋行

京城黄金町二丁目（電話本局長七〇六番）

REGAL

浪花節

浪曲物語 深川情話 伍東宏郎 黒木ナナ子

おけさ部隊 東家三樂

純情の白衣 木村友衛

義に咲く花 富田日の丸

高山彥九郎 飯塚部隊長 [illegible]八郎

山鹿護送 京 天晴

自慢の爆笑盤

新作 三遊亭金馬（圓タク泣かせ）

柳家權太樓（家賃節約法）

萬才 砂川捨丸 中村春代（捨丸の東雲ぶし）

萬才 三遊亭川柳 一輪亭花蝶（神戸の忠臣）

三亀松 柳家三亀松（さのさ節）

童謡 アメアガリ 狩谷和子 マルイ オツキサマ 川井良子 とんぼ捕り兵隊 川井良子 お窓のお月様 飯松とも子（以上二枚ホールダー入）

コロムビア リーガル レコード

松竹大船映畫 宵待草 全二枚（ホールダー入）

十一月新譜 一枚金一圓也

大評判の映畫物語 既發賣 露營の歌 軍國子守唄 婦人愛國の歌 別れのブルース

映畫物語 泉詩郎

この他十數枚同時發賣


廣告

第一京城辯護士會ハ昭和十三年十月二十三日解散シタルニ付同會ニ債權ヲ有スル者ハ昭和十三年十一月三十日迄ニ請求ノ申出ヲ爲スヘシ右期間內ニ申出ヲ爲ササル者ハ清算人ヨリ之ヲ除斥ス

昭和十三年十月二十七日

第一京城辯護士會 清算人 徐光卨 [illegible]

廣告

京城辯護士會ハ昭和十三年十月二十三日解散シタルニ付同會ニ債權ヲ有スル者ハ昭和十三年十一月三十日迄ニ請求ノ申出ヲ爲スヘシ右期間內ニ申出ヲ爲ササル者ハ清算人ヨリ之ヲ除斥ス

昭和十三年十月二十七日

京城辯護士會 清算人 角本佐一 [illegible]

祝漢口陷落

日本タイプライター會社
京城出張所
旭町二ノ一〇

金井鑛山株式會社
京城事務所
京城府本町一丁目旭ビル

朝鮮開拓株式會社
京城府本町一丁目旭ビル

日本紙業株式會社
京城支店
京城府南大門通二丁目一〇六

株式會社
高居商店

京和亭
電話本局 [illegible]

東券番

東新地料理屋組合

日本産金振興株式會社
朝鮮支社
京城府竹添町一丁目九〇

日の丸タクシー
京城西小門町三四
電話光化門 [illegible]

安田銀行
京城支店

三和銀行
京城支店

第一銀行
京城支店

新町貸座敷業組合



非常警備の
携行電燈に…

ナショナル乾電池

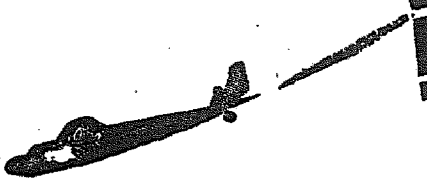

松下乾電池株式會社


# 腦溢血 中風 豫防 必要な心得五ヶ條

**血壓亢進の原因** 酒煙草の毒、腎臟病、腎臟炎、糖尿病、便秘、心配過勞などの爲に血液が濁り、血管が硬化すると血液の循環が惡くなつて血壓が亢進する。血壓百五〇°以上は腦溢血、中風の前兆で、百七〇°を越えると既に危險區域です。

**危い体質と遺傳** 腦溢血、中風にかゝるのは大抵、首が短く赤ら顏で頭髮が薄く、身体の太つた所謂卒中体質の人です。殊に兩親か或は祖父母がこの病氣で斃れた中風系統の人はとりわけ危險ですから用心せねばならぬ。

**注意すべき症狀** 耳鳴り、肩こり、のぼせ、目まひ、どうき、息切れ、不眠、舌モツレ、手足シビレ等は血壓の高い證據で、捨てゝ置けば二三年遲くとも數年後には恐しい腦溢血、中風に襲はれる。

**藥劑の選び方** 從來の藥の様に、單に末梢血管を擴げて一時的に血壓を下げる丈では根治するには不充分ですが、鐵取粉で有名な今津本舗で研究したリキシン「イマヅ」は、血液の濁りを除き、硬化した動脈を軟げて病氣の原因から治療するので高い血壓も自然に下り、恐しい腦溢血、中風が豫防できる。

**中風の養生法** 中風は決して不治の病でない。リキシンを服用しながら適當な養生をして原因から治療すれば、半身不隨や舌モツレの難症も次第々々に快方する。

リキシンは全國の藥店に有るが、大阪市大仁の今津本舗へ申込めば新研究の血液淨化療法を呉れる由

# 慰問袋には

何がよいか…… 食料品から日用品、雜品によらず不自由な戰線ですから赤誠こめて送れば何でも喜ばれる筈です。だがその內でも兵隊さんに直ぐ役に立ち心から喜ばれるのはイマヅ鐵取粉の様な害虫驅除劑だとの事です。

と云ふ理由は支那は日本と違つて非常に不潔な上に、オンドルを焚くので寒くなつても南京虫は猛烈に繁殖するし、また蚤いしらみがこれも夏冬の別なく兵隊さんを惱めるからです。南京虫や虱はわけなく退治できるイマヅ鐵取粉は、戰地では冬でもぜひなくてはならぬ品です。

# 喘息「神經痛」原因から治す 血液大掃除療法

神經痛の原因は若い頃からの酒や煙草の毒、淋病、腎臟炎、感冒、便秘などの毒素が血液中に混つて血が濁り循環が惡くなつて、關節や神經線に血液中の

**毒素が結滯** する爲です。それが冷えたり濕氣にあたつたり使ひ過ぎたりすると痛み始めるのです。喘息も亦、咽喉に分布してゐる神經の障害のために發病するので、風邪や肩こりが動機となつて發作が起り、ゼーゼー鳴るのです。以上の様に喘息と神經痛に何れも血液の濁りが根本原因です。從來の療法は痛みや發作を止める鎭痛劑か、又は患部を溫めるとか吸入をするとか一時的な應急療法に過ぎないから、手當を止めると又逆戻りし、こんな事を繰返してゐる間に病氣をこじらせ根治が出來なくなるのです。鐵取粉で有名な今津化學研究所で苦心研究した內服藥イマヅミンは從來とは全く違つた新しい療法、即ち病氣の根本原因となつてゐる全身の惡血毒素を大掃除して

**神經の障害** を除く。從つて痛みが止り、たん咳や咽喉のゼーゼーがよくなり、發作を豫防しつゝ全快に導く。然も惡い副作用が全然ないから誰でも安心して服用できます。イマヅミンは全國藥店にあるが、大阪市大仁本町の今津本舗へ申込めば、血液大掃除療法を送る由。

仁丹煉齒磨
他の半量で濟む強力効果

無効返金
別府淋藥
定價二圓のネオサル錠無代進呈
青柳試用 二圓
重症急性用 三圓
慢性用 五圓
白箱 一十日
本舖 岩里天然堂
別府市鶴水園

鮮産首位優等清酒

金剛鶴
仁川 朝日釀造株式會社

徳永小兒科
醫學博士 徳永勳
西小門町四一
電光一九六〇

パピリオクレーム
パピリオの粉を使って下さる方は、必らず、このクレームにして下さい。でなきや。一般の厚手のクリームぢや、せっかくの粉がなんにもならない。
粉と同様、世界的發明といつていゝと思ふ。これまでバニシングの半分量で、ちようどいゝんです。
BA 普通バニシングの方に ○ファンデーションの方に（男子供も）
東京麻布本村町 伊東化學研究所

內科 レントゲン科
院長 醫學博士 織田正德
入院・病室完備
織田病院
京城府花園町

本店 京城府南大門通一丁目十四番地
株式會社 漢城銀行
頭取 林茂樹
支店 京城府大門、西大門、東大門、鍾路…

各眼科病院處方眼鏡責任調製
京城帝國大學御用

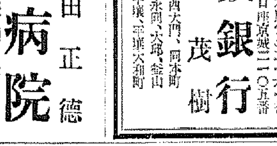

大學堂眼鏡店
京城府本町二丁目
平壤府本町 大學堂眼鏡店支店

痔に
武田發賣品
ボラギノール
鎭痛・止血・創面治療
ボラギノールは本邦産二種植物より抽出せる脂肪を主効分とす。本劑は速に鎭痛、止血作用を發揮すると同時に、患部の組織變成を促して創面を治し、潰瘍に對しては上皮形成・肉芽催進作用により治癒に向はしむ。
內・外痔核
脱肛、痔出血
肛門裂創
發賣元 武田長兵衞商店 大阪市道修町
小西新兵衞商店 東京市本町

ランプ 真空管 製造元
東京電氣株式會社


# 祝漢口攻略

謹んで皇師懸軍萬里の勞苦を偲び将士の善闘を感謝す

マツダ ランプ 眞空管 製造元 東京電氣株式會社

# 歡喜搖ぐ全半島
## 大空も日本晴れ
## 漢口陥落『歴史の日』

漢口陥落祝賀の日・恵まれたり空も日本晴れ、半島二千三百萬大衆待望の祝賀執行に一齊に爆發した、日の丸に色彩るあの街この街、行き交ふ人々の晴々しさも轉り出合頭の挨拶も萬歳とお目出たうの交錯、行進歌も高らかな旗行列に街といふ街は日の丸の旗波、人の波うつ物凄い熱狂の歡喜を展開かくて晝間の醉ひまだ醒めぬ中に夜ともなれば再び炬火の火渦卷起つて府民も邑面民も總立の提灯行列繰り出し列中には蔣介石の泣き面も登場荒海の荒鷲戰車や豆戰車など色とりどりの假裝隊も混つて正に火龍うねる不夜城を現出し、感謝と感激歡喜の坩堝と化したかくて戰勝の誇り高き中にも今後に處する決意に燃えた華々しくも力強き緊張の姿を現るこれぞ皇國日本の絶對的な強味である、締めて上勝つた史の緒！！

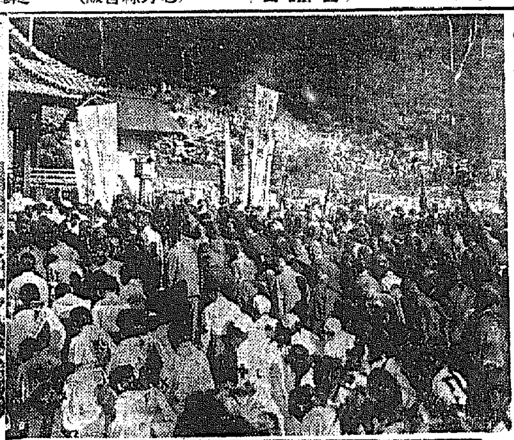

### 各地祝捷グラフ

【向つて右上から】海州の奉告祭＝平壤の假裝行列＝大田の旗行列【中列上から】大邱の旗行列（驛前廣場）＝元山の提灯行列（永要檢閱濟）＝群山＝咸興の旗行列【向つて左上から】開城の提灯行列＝清州の旗行列（道廳前）＝全州府民の旗行列＝釜山府民の日の丸行進（鎭要檢閱濟）＝新義州の旗行列

**平壤** 待ちに待つた歡びの日は遂に來た、皇軍の偉業なり蔣政權の地方政權に轉落する日……この歡喜の日廿二萬府民は朝霜を踏みしめ早朝から陸續と平壤神社に參拜し、さしも廣い神域も感激と歡喜に泣く赤誠の府民によつて埋め盡された

午前十時から神前で平南府國民精神總動員聯盟、軍事後援聯盟主催の戰勝奉告祭が嚴かに行はれ皇軍の大捷と四海に轟く稜々たる武威を奉告して式を閉ぢれば府内の各高等女學校、初等學校の生徒兒童が長蛇の列を作つて日の丸行進で參拜、それより樂隊を先頭に皇軍戰捷の歌を高唱しつゝ日の丸と歡喜に彩られた電車通を南下し府民の萬歳に呼應しつゝ府内を一巡、軍都平壤は正に感激の坩堝と化し、戰勝の歡喜と昂奮は頂點と化した、正午新公會堂では府主催の祝賀會が開かれ二千餘の軍官民は先づ各方面に感謝電報を打電して軍都府民の信念を披瀝し盃をあげて皇軍の大捷を祝し武運長久を祈願した

夕刻からはさまざまの趣向をこらし戰捷の歡喜を乗せた各官公署會社及び五十餘町里の戰捷屋臺が盛装を施して街頭に進出、假裝も殺到を極め、府内中等學校生徒及び初等兒童一萬名が參加、無盡二萬の歡喜は大通りを埋めて樂隊を先頭に歡喜の足どりで行進をつゞけ順天神社に參拜、續發二里に及ぶ大火龍の提灯行列を開始。大通りは上り下りの大行列の提灯で埋まり明滅の戰捷屋臺も夜暗の人も提灯の海に映えて一段と美しくこの灯の中を藝妓花電車、電飾の光り、奔騰の輝き、正に百花撩亂の彩にも優り銃聲花火は尾をひいて夜空を飾り、かくて平壤有史以來未曾有の豪華版を展開した祝賀第一夜を終つた

**釜山** 漢口陥落の快報に湧き立つた釜山府民は豫定を變更して廿八日午後二時から各學校生徒各町内聯合會、各團體動員で旗行列を遂行、歡喜に溢れた府民と學生の列は南北の二班にわかれて釜山驛前廣場と富平町廣場に集合し定刻の二時町號、國旗を先頭に樂隊の歡送裡に行進をおこし市中目抜きの大通りを一巡し驛前と龍頭山神社の前で解散、夜は七時から歡呼の裡に提灯行列を催し歡喜と萬歳の聲は港都にみなぎり隅々まで火の海と化して沸き返つた

**大邱** 廿八日午前九時、五發の花火が晴れ渡つた秋空に鳴り響くや各町内は國旗、提灯、幔幕と早くも戰捷祝賀の一色に彩られ先づ午前十時大邱神社で戰捷奉告祭を行ひ、續いて同十一時から公會堂で官民合同の大祝賀會を開催島田道知事、戰捷將兵に對する感謝に次いで吉田府尹の挨拶あり祝宴に入つたが上田知事は

漢口陥落の報に接し未だ曾てない感激を覺えてゐる、それは今回漢口の一番乘りをされた佐野部隊長といひ稲垣少佐、神代訓官その他何れも郷里にしてゐた人達がこの中におられることで、その戰勝者の名譽が他人事でなくまるで自分の名譽の如く感じられて真に感激に堪へぬものがある、茲に一層天皇陛下の萬歳を唱へませうと音頭をとれば一同これに和して大ホールも破れんばかり、かくて同十一時四十分散會、一方各學校生徒各團體其他祝賀行列が二發の花火を合圖に驛前廣場に集合、東方遙拜神拜、皇國臣民の誓詞朗唱、天皇陛下萬歳を唱へ午前十時分驛前廣場出發し元町から先づ神社に參拜して府内を練り全市は日の丸の海と化した、夜は祝賀提灯行列で道廳府廳はじめ各團體、在郷軍人、國防婦人會、青年團、專賣局、製糸會社、各町内組合その他團體、會社等總數二萬人は午後六時半に驛前廣場を埋め萬歳を三唱して中央通りから歡喜を踊り忠靈塔前から大邱神社に出て皇軍の武運長久を祈つて解散したが思ひ思ひの趣向を凝らした行列は蜿蜒長蛇となつて市内をうねり終夜全市を揺すつて感激にわき返つた

**全州** 待ちに待つた祝賀の擧行日だ、午前五時のまだ明けきらぬ街頭は神社參詣の人で「お目出度う」の挨拶で忙しく、九時半から多佳亭で打揚げられる煙花は完山七峯秋晴れの空に轟かし十時戰捷奉告祭を執行、武德、樂隊を先頭に繰り出す府内は旗の波、人の波と化し夜に入れば九時半頃から既に集合地たる驛前廣場に集まり府民總出の提灯行列を行ひ第一日を終つた、なほ廿九日は午前九時から曹市小學校で戰歿將兵の慰靈祭を執行することになつた

**大田** 府では午前十時から大田神社で戰捷奉告祭執行、ついで樂隊、喇叭を先頭に一萬數千の人々が手に手に小旗をもつて祝に總出し萬歳は秋空を轟かし夜は七時から煙火を合圖に驛前に集合し提灯行列で練り繰り歩き火の海と化し大田空前の賑ひを呈した、なほ廿九日午後一時半から本町小學校で府民合同祝賀會を開いた

**咸興** 戰捷奉告祭は二十八日午前十一時二十八分各官公署職員、各種團體各中初等學校生徒兒童は勿論無慮數萬の府民參列の上咸興神社で嚴かに執行し、午後二時練兵場に集合した市民は蜿蜒長蛇の列を作つて市中を旗行列し全市は日の丸と歡呼の大嵐と化した


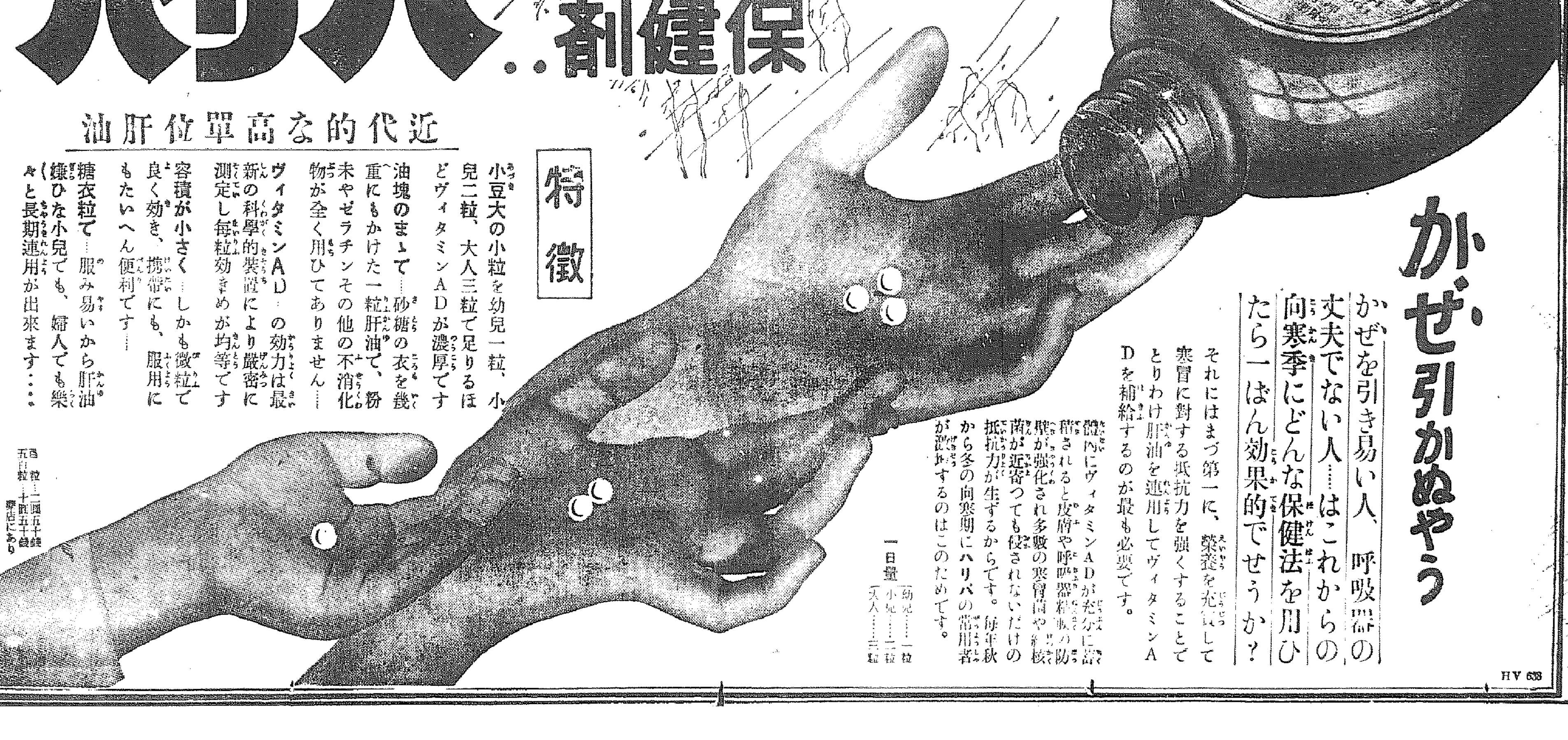


# ハリバ..向寒季の保健劑

近代的な高單位肝油

**特徴**

**小豆大の小粒**を幼兒一粒、小兒二粒、大人三粒で足りるほどヴィタミンＡＤが濃厚です

**油塊のまゝで**……砂糖の衣を幾重にもかけた一粒肝油で、粉末やゼラチンその他の不消化物が全く用ひてありません……

**ヴィタミンＡＤ**の効力は最新の科學的装置により嚴密に測定し毎粒効きめが均等です

**容積が小さく**……しかも微粒で良く効き、携帯にも、服用にもたいへん便利です……

**糖衣粒で**……服み易いから肝油嫌ひな小兒でも、婦人でも樂々と長期連用が出來ます……

百粒…二圓五十錢　五百粒…十圓五十錢　藥店にあり

東京・大阪　田邊商店

## かぜ引かぬやう

かぜを引き易い人、呼吸器の丈夫でない人……はこれからの向寒季にどんな保健法を用ひたら一ばん効果的でせうか？

それにはまづ第一に、榮養を充實して寒冒に對する抵抗力を強くすることでとりわけ肝油を連用してヴィタミンＡＤを補給するのが最も必要です。

體内にヴィタミンＡＤが充分に貯藏されると皮膚や呼吸器粘膜の防禦が強化され多數の寒冒菌や結核菌が近寄つても侵されないだけの抵抗力が生ずるからです。毎年秋から冬の向寒期にハリバの常用者が激増するのはこのためです。

一日量　幼兒……一粒　小兒……二粒　大人……三粒

HV 638

## 婦人と家庭

# 強化せよ銃後の母體

## 安産強兒　妊婦の責務

現時大戰の當時、各交戰國は一樣に國民の體位が低下し、生れる子供が虚弱になつたといひます。その原因は銃後國民の榮養問題に歸着するわけですが、今や日本も長期戰體制下にあつて一段體位向上に腐心してゐる時、次代國民の母たるべき妊娠中の婦人は一層重大な責務を負ふものといふべきです

### 強い丈夫な赤ちやんを

生むためには、まづ母體の榮養を充分に攝取して

1、胎兒の發育をよくすること
2、惡阻、脚氣、浮腫、胃腸炎等種々の妊娠障害の誘因となる妊娠貧血を豫防すること
3、全身の抵抗力を強くし特に骨盤や子宮の機能を丈夫にして出產の順調をはかること

が何よりも大切、つまりは榮養の問題が第一でありますが、普通の食物では榮養が偏つて大切なものが攝れなかつたり、胃腸が弱つて充分な消化吸收が出來なかつたりしますから、どうしても

### 妊娠に適當な榮養劑を

服む必要が生じて參ります。この意味で、近年來全國の產婦人科醫家から熱心に推奨され盛んに賞用されて居りますネオブルトーゼ錠こそは、一錠でよく妊婦に必要なあらゆる榮養素を包含し、特に造血アウトホルモン（蛋白、鐵）骨髓ホルモン、骨質成分（カルシウム、燐）レチチン、グリコーゲン等の榮養を集約した合理的複合榮養劑であつて、すばらしい強大な綜合効果を發揮し、母體と胎兒の榮養を充分に供給して胎兒や母體の消耗を防ぎ、つはりを輕減し、

1、全身の抵抗力を助けて分娩を樂にする
2、產前產後の衰弱の恢復を速かならしめる
3、お乳の出を良くし、乳質も[illegible]

4、豐富になるお乳が順調であるため子供の發育成長が速い
5、子供が丈夫に育つため自然胃腸障害もなく、クサが出來ず、感冒も引かなくなる

等々[illegible]理想的な安産強兒のお藥であります。實りの秋！とりいれの秋

妊娠の始めから授乳期にかけて

です。これからお母さんとなる方は是非ともネオブルトーゼ錠を服んで、非常時にふさはしい強い立派な赤ちやんを儲けて下さい。

ネオブルトーゼはいつから服み始めても結構ですが理想的には妊娠と判つたらすぐ服み始めて下さい。つはりの頃から引續き妊娠授乳期中を通じて非常によい結果を擧げませう。また授乳期まで續けて服めば、誰でもお乳の出が良くなり、良いお乳が豊富に出て、赤ちやんを丈夫に育てることが出來るのであります。

## 妊娠中の攝生

# 恐ろしい妊婦の貧血

## つはりの頃から補血劑を用ひよ

妊娠は一つの生理的變化であつて病氣ではありませんが、しかし平素と異つた狀態にあり[illegible]は胎兒にも大きな影響があり[illegible]力も弱つて居りますから、母體の保健と胎兒の發育に向つて[illegible]攝生と榮養、服藥で、殊に

### 最も注意すべき

は恐しい妊婦の貧血であります。普通つはりの始まる前後から起るので、胎兒のせいで[illegible]任され勝ちですが、[illegible]動悸や息切れ、頭痛、眩暈、消化不良[illegible]などを起し、[illegible]種々の障害が來つて、[illegible]身の倦怠、食慾不振、[illegible]耳鳴、動悸、[illegible]いつた不快な症狀を起して[illegible]す。また[illegible]

### 脚氣や心臓病や

腎臟病などを併發し[illegible]

恐しい疾病を豫防し治療することが出來るか？妊婦はつはりの始まる前後から各種の榮養素を適和よく充分に攝取すると同時に、造血機能の旺盛をはかるべきで、それには多くの產婦人科專門の醫家から

### 進んで賞用推奨

せらるゝネオブルトーゼ錠を服ましめるのであります。これは妊婦に必要な[illegible]

不良の子が生れ、また產後はお乳が不足だつたり[illegible]を起したりいたします。ではどうすればこの

## 妊娠中に必要なカルシウム劑は何を撰ぶべきか

【妊】娠中は赤ちやんの骨骼を作るために多量のカルシウムを攝取する必要があり、もしそれが不足すると母體自身の骨骼や齒の中のカルシウム分が胎兒の方へ轉用されて

【齒】が惡くなつたり顏色が蒼黒くなつたりして榮養不良になり、胎兒の成長につれて益々カルシウムを多く要求しますから、母體はまたカルシウム不足の[illegible]

【胎】兒の發育も惡く、折角生れても骨が柔かく病弱だつたり、[illegible]れます。このやうにカルシウムは大切なものですが普通のカルシウム劑では[illegible]吸收が困難でもあり

【骨】を作り上げる一方、お産の時には子宮の收縮力を助けるので分娩も樂にできます。また[illegible]

【多】くの[illegible]ネオブルトーゼは胎兒の[illegible]骨骼のカルシウムを豐富に含有する綜合的榮養劑であります。[illegible]るのであります。


醫學博士[illegible]先生著
安産讀本（新版）
お産の準備●妊娠十ケ月の心得●
專門の大家が著はされた妊婦の方の美しい小冊子です。左記へ郵券[illegible]錢御送付次第贈呈します。
大阪市東區道修町二丁目
株式會社　藤澤友吉商店
●無代送呈●

ネオブルトーゼ錠
造血ホルモン・骨髓ホルモン
●錠劑●
NB 130

# 淋病にゴルト
芯から治癒する
皇漢新療藥
一日分十錢
多年の苦心研究によつて完成されたゴルト丹藥は皇漢藥の精髓と特殊新藥とによる八種複合の製劑にして絶對に胃腸障害を伴はず、而も強烈なる殺菌力は優秀な利尿排膿作用と相俟つて尿道病巢の淋菌を頑丈な[illegible]持よく排除し、慢性急性を問はず極めて自然に芯から治癒に導くものなり
永年の慢性にて淋菌、尿道、膀胱等を冒され淋糸や尿濁りが取れず、時々再發に惱む人、婦人淋疾、消渇コシケ等に惱む急性の人、[illegible]は一日も早く御服用あれ。本劑は[illegible]の力强き藥効を示し次々と多數の感謝狀を寄せられて内外に聲價を高めつゝあり。
價（廿日分三圓・[illegible]）
東京和漢藥研究所
特約店　株式會社玉置・大木合名　方各商號まで[illegible]

素敵じゃないか？
ドーニ
[illegible]

京城府元町一丁目（憲兵隊司令部前）
平岡内科醫院
電話龍山二一五一番

保護　胃壁を覆ふて　胃酸の刺戟を防ぐ！
キミヅ・胸やけ・胃痛に
ノルモザン錠
制酸と鎮痛　胃酸過多の治療



## 子供が良くなる「講談社の繪本」

① 「講談社の繪本」を讀む子供は、男の子、女の子も良いこと、良い徳を兼ね備へて、家庭では親孝行、學校では先生のおいひつけをよく守る立派な優等生になります。將來立派な國民になります。

② 「講談社の繪本」は、日本中のお子様を一人殘らず立派にしたいと、特に苦心工夫された理想的の繪本、お母さん！たつた一冊四五十錢の繪本で、立派な家庭教師をつけられた様に、大切なお子様方がメキメキ良くなります。

全國の有名書店で賣つてゐますから早くお求め下さい。

# 蜂ブドー酒
補血強壯
疲勞を急速に恢復し體力を補給增大して元氣健康をつくる！
×××
食慾を增進し消化機能を敏活にして榮養をよく身につける！
A—23

# 世界一を生む眞剣さ！

花王石鹼は漫然と機械的につくり出されるのではありません
最もよいものへの良心が本邦唯一の理想的原料油脂を完成し　最も廉くといふ意志が東洋一の大量生產設備と副產物の全面的活用に成功してゐるのです
あくまで御愛用者に忠實な創業以來の精神が　純粹度九九・四％　正價十錢！　完璧花王の中に生きてをります

# 花王石鹼

純粹度九九・四％
正價一個十錢
花王石鹼株式會社長瀬商會

# 洋畫お預け解禁
# おまちかねの「御馳走しらべ」
## 各社から一本づつ拾へば

洋畫輸入許可絶對禁止以來既に一年餘、各配給會社のストックも殆ど底を拂つて二番館三番館にお茶を濁しながら洋畫解禁後の彼行を大いに氣遣はれてゐたが先ごろ大藏省特別局と、米國映畫協會(ヘイズ・オフイス)との折衝がなつて今度漸く許可に待機してゐるのを含めて年内に合計百十本の新作品の輸入が許可されたことはなんといつても洋畫ファンにとつて大いに喜びのニユースに違ひない。そこでこの百十本の中に洋畫ファン等の待望の作品も含まれてゐるが一體どんな大物傑作があるだらうか、その主な評判作を紹介すると

### 〃海賊〃(パラマウント)

セシル・デミルの六十四本目の作品で〃平原兒〃を引くアメリカの史實に取材した當時の海賊ジャン・ラフィットの物語を扱つたもの、〃フランチスカ・ガールの渡米第一回作品でフレドリック・マーチ、アキム・タミロフが助演してゐる

### 〃巴里の評判娘〃(ユニヴァーサル)

社と五ケ年の長期契約を結んだダニエル・ダリユーの第一回作品で〃天使の花園〃〃オーケストラの少女〃でディアナ・ダービンを育出したヘンリー・コスターの監督で、この映畫のダリユーは〃暁の脱走〃の空々を凌ぐものとして米國の批評家が口を揃へて絶讃してゐる

### 〃アヴエ・マリア〃(ユニヴァーサル)

前述ディアナ・ダービンの第三回作品で孤獨な音樂少女を取扱ひ前作と同じく單純だが嫌味のないストーリイ、監督は子供の世界を描いてお馴染みのタウログで再び〃オーケストラの少女〃の人氣を呼ぶことであらう

### 〃大都會〃(メトロ)

アメリカに輸入國したロシヤ移民の運ちやん(スペンサー・トレイシー)とその妻(ルイズ・レイナー)のニューヨークでの生活を描いたメロドラマでフランク・ボーザーギ監督作品、〃大地〃で人氣を呼んだルイズ・レイナーと本年度のアカデミー演技賞を貰つたスペンサー・トレイシイのコムビの他に拳闘のシーンには本物のデムプシイ等十數名のスポーツ選手が登場してゐる大作

### 〃休日〃(コロムビア)

これも數年前に一度映畫化されてゐるフイリップ・バリーの喜劇であるが舞臺物を手がけては辣腕のジョーヂ・キューカーの演出と數年來最上の當り役といはれるカザリン・ヘップバンの好演技とで早くから評判の物

### 〃樂屋口〃(アール・ケー・オー)

同じくヘップ・バーンにフレッド・アステーアと別れたジンジャー・ロヂャースが組み之にアドルフ・マンジュウを配した先づキャストの魅力に物をいはせてゐる。有名なエドナ・フアーバア女史とこれまた名うての劇作家G・S・カウフマン共作の當り狂言で大部屋女優の生活を描寫したグレゴリ・ラキヤヴア監督作品でその〃揺籃と街石〃以來の佳作

### 〃マルコ、ポーロの冒險〃(ユナイト)

サミュエル・ゴールドウインが一九三七、三八年度最高の製作費を投じて完成した大スペクタクル映畫、アーチ・メイヨー監督にゲイリー・クーパーの主演、ヴェニスの貿易商の息子マルコ・ポーロの東洋の旅に忽必烈の日本來寇などをも織込んだ大變な物語で史實も何もないがアメリカ式の大掛りさと大衆文學的な筋の面白さで娯樂價値滿點

### 〃ロビンフッド冒險〃(ワーナー作品)

無聲時代〃ダグラス・フェアバンクスが當りをとつた名篇を〃進め龍騎兵〃〃海賊ブラッド〃のリーナーが同じくスペクタクルとして新に天然色映畫に製作した、ロビン・フッドに扮するのはエロール・フリンで相手役はオリヴィア・デ・ハヴィランド……今回の洋畫中の五指に數へられる一大樂受けのする大物

### 〃天晴れ〃(二十世紀フオックス)

ロイ・デル・ルース監督ソニヤ・ヘニーの氷上舞踊に次ぐ例によつてのスケート映畫であるがスケートの妙技は更なり映畫全體としても物語の興味の點からも彼女の前二作を凌ぐといはれこれによつてヘニーの映畫俳優としての將來を約束したものと評されてゐる

# 〃漢口だより〃
## 各社臨發の記念レコード

### 〃漢口特電〃や

武漢の最後の陥落の日武漢三鎭の陥落を祝ひレコード各社でも記念レコードをそれぞれ〃漢口だより〃

◇先づテイチクでは新入社、徳土良介詞、櫻井健二唄、能代八郎曲『漢口だより』

◇ポリドールでも同じく『上海だより』の作曲家陸軍騎兵大尉上田良作詞『漢口だより』(湖畔河タイトル)の作曲上原敏が、又步兵中尉宮崎清男作詞杉山長谷夫曲『武漢陷つ』と

◇一方ビクターは方向を轉へて東展三作詞作曲、豫東武江、リーダー・ヌーフミュヤ作イズム合唱付で『前進』を吹込み

◇又コロムビアでは佐藤惣之助作詞古關裕而曲『漢口特電』といふスクープ物で、派遣部隊の手になつたものを作り霧島、松平、伊藤の三歌手が吹込んで發表の日を待つてゐる。キング、タイへイはそれぞれ目下計策中

### 北見禮子に廻り來る春

昨冬、脊髓病に倒れてより一年餘、千葉市立醫科大學病院に入院加療中の松竹下加茂スター北見禮子さんに廻り來る春も近しや、此程病氣全快し永い病院生活から開放された。目下の北見禮子さんは病後上りの身體を、芝新橋の令兄宅に身を寄せてゐるが年内は大事を取つて令兄宅に靜養する事となつた。

## 新映畫評
# 〃舞踏會の手帖〃
## 本年度洋畫の傑作
### 明治座

『舞踏會の手帖』――イタリーのコモ湖畔の古城に住む美しい未亡人クリスチーヌ(マリー・ベル)が二十年昔彼女が十六の日の最初の舞踏會……その晩の甘く楽しい圓舞曲、まるで夢の様な生涯いつ聞に聞いた思、長いセスリンの思想、優然たるシャンデリアの輝き、裝裾の旋律、純白のローブ、そしてワルツの間に囁かれた愛の言葉……〃今度は私と踊つて下さい……次は私と――命の限り愛します〃さういふ誓はれた時を求めて彼女は舞踏會の手帖を頼りに自分に愛を誓つた八人の男を訪ねてゆくデュヴィヴィエは非常に美しいロマンチックなタッチで物語りを語りだした、クリスチーヌが想ひ出るでの舞踏場の幻想的シーンはモーリス・ジョーベルの圓舞曲(これは作曲し直し迫響譜を逆様に番き直して演奏録音したそのフキルムを再び逆回轉させてトーキー!特殊の効果が狙けたもの)の微妙なリズムとフィリモーション撮影のテクニークで素晴らしく印象的だ、然しこの純粋なロマンチックな情感を以てなだらかに八つの挿話が物語られて行くのにはデュヴィヴィエは大張り張りにリアリストであつた

クリスチーヌの訪ねて行く男達は或ひは自殺したり病死したりして此世に亡く或ひは人生の夢と希望を失つて墮落したり遁世したり、どれもこれも彼女の心を裏切る顔のばかりだつた

クリスチーヌはこの男達の生活を覚旋的な冷嚴さを以て一つ/\も觀めて行く、それはいかにも不思議である、アルプスの件りを例外として彼女と男達の間には何の心の交流もない、二十年振りで會つた男達に對して何故彼女は何の感動も示し得ないやうな男達に會ひに行つたのか?

實はこの答へは簡單で彼女はこの映畫中の人物ではなく八つの挿話の語り手に過ぎないのだ、だから彼女と男達との間には明瞭な二十年の時間の距離を感じることすらも何に稀薄だし、八つの挿話の間には彼女を繞る男達の感情の纏れも描かれてゐず全くバラ/\な事件ばかりで彼女は上くもかう偶然にぶつかつたものだといひたくなるデュヴィヴィエの形式の創造はず

分に認めるとしてこの映畫は全體が以上の理由で折へ物といふ感じがしてならないのが大きい缺點であらう

こゝで個々の挿話に就て觀ると腦髄外科の醫師の件りが最もデュヴィヴィエらしくリアルで傑れてゐる神父の件は日本向でないので大半カットしたのださうだが美しい理容師の件りは彼女が二十年間躰の中で美しく飾飾して來た舞踏場の幻が現實に來てみて忽ち崩れて行く一瞬が何といつても痛ましかつた、ナイトクラブの件はルイ・ジュヴェのイカサマ師が粗悪にうた昔の追憶に心持を動鬆されるのも嘗しさがよく表現されてゐる、詰らないのはナンセンスな町長の件とアルプスの件だ

兎に角にデュヴィヴィエの作品としては非常に風變りなものであるが「オーケストラの少女」ジエニイの家」と共に本年度洋畫の三大収穫として推賞し得るもの(K)

### 明治座 (三十一日から)

▲佛ウオグ作品マリー・ベル、フランソワーズ・ロゼエ、ルイ・ジュヴェ、アリー・ボール、ピエル・リシヤール・ウイルム、レイ・ミユ・フエル・ナンデル共演『舞踏會の手帖』▲松竹大船作品高峰三枝子、德大寺伸主演『故郷の輕氣』

### 黄金座 (二日から六日迄)

▲日活多摩川作品井染四郎、黒田記代、近松里子主演『新興寶生來』▲日活京都作品片岡千惠藏、市川春代、月形龍之助、中野かほる主演『春平の手太郎』▲米リパブリック作品レイ・ブランボリカン主演『海底下の科學戰』

◇眞人藝歌會 二十九日(土)午後一時から京城明治町一ノ六五四田耕方に開く、會費十錢

### 今晩のラヂオ

六時うたのおけいこ(東)戰地のお父さんから▲六時二五分郷土ノ夕話(新)新設廳の巻▲七時一五分前線より▲七時三〇分國民歌謠(大)大阪放送合唱團▲七時四〇分 講演(東) 伊藤武宏▲八時習唱(東) 下村平▲八時三〇分時局一ノ夕話(東)寶生新▲八時四〇分新日本音樂(東)鈴木氏子外▲九時ラヂオ小説(東)新鹽

### 撮影中止で皇軍萬歳
#### これは長さん

皇軍の漢口入城の報が東寳京都撮影所で長谷川一夫、竹久千惠子、大川平八郎、丸山定夫、花井蘭子等共演『月下の若武者』撮影中にもたらされたので、萬歳萬歳で一時撮影中止の騒ぎであつた

### 不連續線
#### 統計

京城だけについて見ると昭和十二年の一月から八月までで、芝居や映畫その他の入場料が六十九萬一千二百五十二圓となつてゐるに對して、昭和十三年の一月から八月までは、六十四萬七千百七十一圓三十五錢となつて、四萬四千八十一圓七十五錢も減つてゐる。

入場料は一律ではないが、平均三十錢とすると、この四萬四千八十圓七十五錢は、十四萬六千九百三人といふことになり、これは釜山に於ける朝鮮人の人口十四萬六千二百五十五人に相當する。

一ケ月にして一萬八千三百六十三人の減少で、これは京城に居る長崎縣出身の總人一萬八千三百五十二人に匹敵してゐる。

統計を調べることは面白い。

昭和十二年に於ける朝鮮の總人口は、二千百萬三千四百二十九人だささうな。

ところが、同じ十二年に映畫を見たお客は、全部で一千百一萬九千九百三十二人ださうだから、結局、朝鮮にゐる人は、赤ん坊から死にかゝつてゐる病人まで、一年に一度強は映畫を見てゐることになる。

そして、前年の昭和十一年に比べて、十二年に興行物を見たお客は、三百三十四萬七千五十一人も增してゐるといふが、この數字は大體、黄海道と咸鏡南道の人口の合計三百三十萬一千四百四十二人に匹敵してゐる。

### 中山氏洋畫展
#### あすまで京城三越

中山巍畫伯の洋畫展は廿六日から三十日まで三越五階ギャラリーで開催されてゐるが、讀賣議員の好シーズンではあり、その清新で素朴な氏獨特のタッチは人々の眼をひきつけてゐる、いふまでもなく氏は獨立展の總帥、畫展は明日までだが直ちに北支へ皇軍慰問の旅にのぼる【寫眞=ノルマンデイー風景】

心臓がどうきし息切れや寝汗が無くなり食慾が進む

# 心臓脚氣が良くなり再び元氣に仕事が出來る

香川縣三豐郡觀音寺町 製造業 藤田清彦

拝啓、小生永年心臓脚氣にて、長らく仕事を休んでをりました處、親類の者が心配して「救心」一週間分を見舞として送つてくれ、服んでみると具合がよいので、引續き買つて服みつゞけて健康を快復し、再び仕事(製造業)が出來る様になりました。先は右御禮迄草々

# 心臓や胸の弱り胃の悪い方々に
# 救ひの精膽(ホルモン)

昔しから『精根が盡きる』と言ひますが、これは體内の血や肉の中にあるホルモンが衰へて抵抗力が無くなり、絶望となる様な場合の事です。

このホルモンによる抗病力の增強といふ事が、病を治す爲に一番大切な事で、滋養物を攝るのも、安靜に病臥するのもこの爲ですしかし病が進んで來ると胃腸が弱つて、折角の養分も素通りして、ホルモンは不足するばかり、病勢は惡化する一方といふ様な結果となるのです。

斯うした時に力強い救ひの手を差し伸べるのが、貴重動物の精膽で、取り分け古來から珍重されてゐる麝香、犀、熊膽、牛黄、眞珠其他數種の貴重精膽を配伍した内臓藥『救心』は、内臓への吸收同化がよく、病に侵されてゐる所は勿論、體内全體にホルモンがよく働いて、病を早く恢復に導き、芯からの健康體を創つて行くので、體驗の方々に評判です。

貴重動物精膽藥『救心』二日分實驗用に誰方にも無代進呈中故スグ御申込アレ

▼藥は『救心』の藥價は一週分二圓、二週分三圓五十錢、三週分五圓です。全國一流藥店有名デパートにあり。品切の節は直接、救心本舗へ……(振替東京七二六番)▲

## 救心のキキメある症狀
心臓の病で苦しむ人
肋膜や肺のよくない人
胃弱で食慾の進まぬ人
心臓弱く動悸や息切の人
胸が弱く熱やセキの出る人
盗汗で夜分ね苦しい人
神經痛で手足の痛む人
心臓脚氣で苦しむ人

# 貴重動物精膽藥『救心』實驗試藥二日分
# 無代進呈

目下『救心』二日分と『心臓の手當と食養生』を一人一回限りハガキで御申込の方へ無代進呈致します。

申込は 東京市京橋區西八丁堀二丁目十二 救心本舗 電話京橋二〇一番・九〇四番


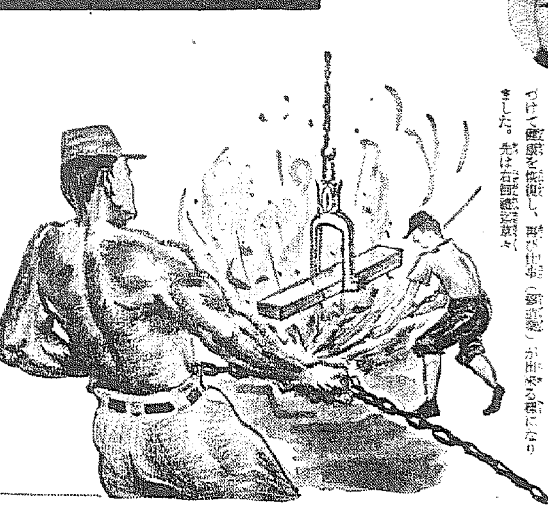


# 丸刈から長髪へ――この場合の整髪も剛い髪にも短い髪にも整髪力の自由な丹頂が一番!

パリー製に優る
整髪が手輕く簡單、無臭でく經濟、うわ光りせず上品で衛生に又便利
國産最高基準品

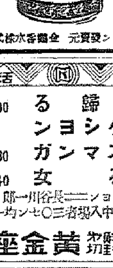


# 丹頂チック
獨特製法 專賣特許

御婦人方の整髪にも今大好評です
丹頂へヤートニック發賣元 金鶴香水株式會社 1.00 1.60 .65 他

純國產
日本一の評判の!
# ハトバ紅茶
一等級 一封度 ¥2.00 / 半封度 ¥1.10 / 四分ノ一封度 ¥0.60
二等級 一封度 ¥1.60 / 半封度 ¥0.90 / 四分ノ一封度 ¥0.50
全國百貨店及一流食料品店酒薬子店ニアリ
神戸万國波止場 全船ツバメ株式會社

# 〃クロ〃
若さと明朗美に溢るる色澤豐富な ホ、紅 十八色 三五セン 四〇セン
唇を荒らさず鮮やかな美唇を終日保つ! ロ紅 六色 四〇セン 八〇セン
東京・三榮商會・大阪



### 黄金座 (金鮮封切)
十月廿六日より十一月一日まで
北アフリカ トラ(ニュ)スーンヨンクラ マシマス ガンダン 女
或 ニュース
ヘクトラ
歸るカンヨマ女
6,20 2,50 11,00
8,00 2,15
8,35 4,20 12,30
8,45 4,30 12,40
トラシクヨン――長谷川一郎・將玉祥出演
午前中入場者三〇セン均一

### ワカゲキ
十月二十六日より十一月一日まで六日間 五〇セン均一
將軍の孫 ハリウッドシヨウ
誘拐者 世界の動物・大毎ニユース
6,55 2,55 11,00
8,15 4,15 12,20
9,05 5,05 1,10
9,25 5,25 1,30
(一)東寶映畫・關田商・稔子主演(二)演藝・外國美
(四)ウイノクマグラリン・ビーダーロー主演
(但朝映時間三〇セン均一)

### 浪花館
十月二十九日上映 京日・大朝・讀賣ニュース
戀愛交叉點(日本版) エンベイヤ社超特作 アルベールフレジヤン主演
國訛道中笠 新興京都特作 黒澤誠郎・歌川絹枝
二人は若い 新興東京特作 河津清三郎・古川登美
大衆席二十錢 午前十一時迄の入場者は十錢の割引を致します

### 喜樂館
十月廿七日――十一月一日五日間 大人卅錢學生廿錢均一
朝日・大毎・東日 ニュース
嫁ぎ行く ジヤズ平凡 艦と 騎兵隊まで 薫 一
6,15 2,20
6,45 2,35 11,00
7,50 3,40 12,05
8,55 4,45 1,10
毎日午前十一時三〇分より特別割引 サービス時間は祭日は三時三〇分より 土曜日は八時三〇分より

### 疊讓 明治廿一年
鷹取疊店 本町二ノ四〇ノ四九局 電話 二甲

### 京城劇場
十一月六日より四日間
獨流浪曲 若き命の魔人
日の本さくら
流行小唄、都々逸、米山甚句追分、博多節、安來節
無類の陣容
各流輝部拾餘名
入場料(大破格)特等 壹圓 一等 七十錢
初日ニ限リ初御目見得ニ付御試聴御批判ヲ得度特ニ各等入場料金五十錢均一

### 中央館
三十日より十一月一日まで四日間 階下席十錢均一
讀賣ニユース
血の洗禮 米マスコット映畫大陸遠活劇 ジョーヂ・オブライエン主演
科學戰 攻防 大戰
落差し あばれ花嫁
毎日晝夜三回興行 第一回 一・〇〇 第二回 三・〇〇 第三回 七・〇〇

### 朝日座
十月廿五日より六日間 六時開演
群馬縣伊勢崎在に起り 古井戸劇
第一、京劇 二つの捲り征 第二、古井戸劇 ニ場 特等の外 五十錢

### 明治座 松竹キネマ
二十七日より三十日迄上映時間表
二自ニ歌 ユ鷲ユふ 一の一密 ス唄ス使
一回 二回 三回
6,30 2,35
6,53 2,00 11,00
8,20 4,25 12,27
8,43 4,48 12,59

### 京龍館
十月二十六日――十一月三日 朝日・テーベ
ニユース 清水次郎長 漫畫・短篇 家庭日記 後篇
一回 二回 一回
7,00 3,20 12,00
7,20 3,40 12,20
8,50 5,10 1,50
9,10 5,30 2,10
東寶映畫――大河内傳次郎・千葉早智子
東寶映畫――大日方傳・月田一郎・佐竹久子

# 快男子 (182)

大島伯鶴演
今村恒美畫

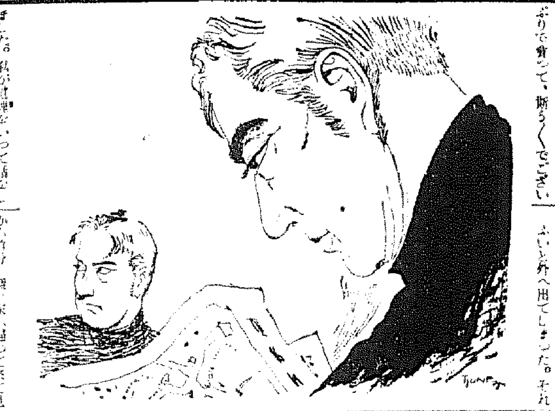

## 目を着けた金庫

手渡しをされた書類を仁禮が見ると、ロシアの文字で書いてありますから、よくは分りませぬが、十字の間が支那語と共に、ロシア語も、ロシアの文字も、多少勉強をして知つて居りますから、拾ひ讀みながら讀んで見ると、日本の事情を本國へ知らせるその下書と、もう一通は、本國政府から領事館宛に來た訓令であります。

仁『山崎、これがどうして手に入つた』

山『へエ、おきくさんから、先生に上げてくれろといつて預かつて來ました』

仁『エッ、おきくから……どうしておきくがこのやうな重要書類を手に入れた』

山『先生、お前さんは邪推につクばねてゐますがね。可哀想におきくさんは、本當に先生のことを想つてゐるんですぜ。この間も何年ぶりで會つて、暫らく/\でございました。私が道理をいつて諭なしたら、それで決心をして、嫁はロシア領事の所へいつたんです』

仁『ニ、ウ、領事の……』

山『それで實は今日暫らく/\してロシアの領事館へ入り込んで、おきくさんに會つて、それを受取つて來たんです。先生、おきくさんを可哀想だと思つておやりなさい』

仁『さうか……併しそれは仁禮半九郎一個人として報ゆべきでない國家の爲めぢや』

山『國家の爲めにもしろさ、先生の側に來たいからこそ、さうして赤帶の所に行つたんぢやありませぬか』

仁『イヤ、おきくの心懐はよく解つてゐる――併しあまり度々行くな、貴樣でも捕まつたら、おきくの身にも及ぼすからの』

山『ヘエ、けれどもこれ切りぢや仕方がねえ、私が目を着けたのは金庫でございます』

仁『金庫……貴樣又泥棒か』

山『イエ金庫には、金ばかり入つてゐるとは限つて居りませぬ。きつと重要な書類も入つてゐるに違ひないと思ひますから、二三日內に行つて、一ツ金庫を開けて來やうとは思ふんです』

仁『金庫がさう簡單に開くか』

山『ナーニそこに如才はありません……ちやんと金庫の鍵に穴を眼つて來ました』

といつて紙へ番付を捺して來た鍵の穴を見せた。

仁『ウーム、中々拔け目がないの、併し油斷してはならんぞ』

山『ナニね、あすこに支那人のコックがゐるんです。少しばかり金を掴ませたら、先へ立つて中へ案內をしてくれました』

仁『アハヽヽ、中を見せたか、困つた奴ぢやの』

山『先方には困つた奴でも、こつちの爲めには重寶な代物でさア――』

話をしてゐるところへ、助手が歸つて來たと見えて、ガタゴトと音が聞えたから、

山『そら/\先生、又お知らせをいたしますよ。左樣なら……』

下へ降りて來た山崎。

山『先生に、意見を出して貰ひましたぜ、どうもお世話さま。左樣なら……』

ふいと外へ出てしまつた。それから、四五人で仲間の者が集まつて居る。猶露敵といふギャングの團體が出來て居りまして、上海のあらゆる所を横行して、悪いことをして居ります。その團員は外國人もあれば支那人もゐる、日本人もゐる、獰猛な奴ばかり。山崎は何日かその頭目となつて、この團體の者共を手足の如くに使つて居ります。併し仁禮にはそんなことはおくびにもいひませぬ。けれども仁禮の何か滿洲に事を爲しげる時には、これ等の團員を利用しようといふ腹、それまでの軍用金に、悪い事だと知りつゝ、非常手段として、猶露敵を組織したのでございます。

山『オイみんなこゝへ來てくれ』

ゾロ/\と山崎の側へ寄つて來た。

東京文理科大學教授 保科孝一先生曰く

『讀本辭典の新本』は、從來のものに比べて劃期的の進歩である。學校も家庭も、よく之を利用して子供の讀書に資する事を切望して止まない。

# 舞踏會の手帖

國際映畫コンクール 世界最高ムツソリーニ大賞授賞作品
佛ヴオグ社製作 三映社提供

秋闌けて伊太利コモの湖のほとり、宏壯な古城の中に只獨り、綺羅に身をうづめつゝ、人の世のまごころに飢ゑ、かわく女……マリー・ベルの扮する若き未亡人の哀愁の夢にこの物語りははじまります。

空虚な廿年の結婚生活を沙漠の旅人のやうな氣持ちで過した彼女に何の思ひ出とてもありませんでした。ふと目についた一冊の手帳。それは十六歳の彼女がはじめて社交界に出たあの舞踏會の夜に、共にワルツを踊つた男たちの名前をしるしたものであつたのです。廿年の歳月……この男たちはどうなつたのか……まごころを求めて、人の世の數かぎりに憧れて彼女はその一人一人を訪ねてみようと思ひたちました。

1

最初に訪れたジョルジュの家――しかしジョルジュは死に、只一人息子を失つた母が悲しみに狂氣してゐたのでした。こゝで母に扮するフランソワズ・ロゼエの完璧の演技が展開します。そして十數年前印刷されたジョルジュの死亡通知狀にデュヴィヴィエの冷い理智が火花のやうに閃きます。

2

次はナイトクラブの王者になつた辯護士くずれの男――ジョー(ルイ・ジューヴェ)扮の天衣無縫の演技に息づまる場面です。熟れきつた果實のやうなナイトクラブの渦の中に、罪に落ちつゝ若き日に愛誦の詩を口ずさむ男、人間の哀愁が描きつくされて、あますことなき一齣であります。

3

次に彼女が訪れたのは修道院です。アリ・ボールが老僧の役をつとめ、修道十數年心の傷手を忘れ得りつくしたこの高僧、しかも昔の彼女にふと胸騷ぐ思ひを、心にくきまでに表現する彼の內面的演技はこの物語り中の白眉でせう。

4

白暗々人間を拒絶したアルプスに、今は山案內人(ピエール・R・ウイルム)となつた男を彼女は次に訪れます。二人の心が融けあはんとした時、突如起つた大雪崩……男は救援に行かねばならぬ運命と戀愛の悲愴な相剋がこのエピソードのテーマです。

5

舞踏一齣次は田舍町のほゝゑましい一齣です。フランス喜劇の鬼才ライミュの笑ひが醸しだす、まさにこみす。且つての彼女の求婚者は、のんびりした好々爺の町長さんで、女中のセシルとの滑稽な結婚式の場面に、天才デュヴィヴィエの多角的な一面をうかがふことが出來ます。

6

次は猥雑な港町の安アパート。ピエル・ブランシャルの扮する植民地生活に心と肉體の平衡を亡つたインチキ醫者。思はず戰慄を禁じ得ぬ怪奇な人間心理に現實のあらゆる夢が消しとんで仕舞ひます。彼の女の訪れた男の中でも生ける屍のやうなこの醫者ほど悲慘なものはありませんでせう。

7

最後に彼女が求めた男――それはフェルナンデル扮する生れ故郷の町に住む美容師です。一仕事終へた彼が彼女を舞踏會に誘ひました。二人はワルツを踊つたが彼女にはやはり昔の夢は戻つてきませんでした。

エピローグ

傷みつかれて元の湖の城へ彼女は戻りました。人生の有爲轉變を冷く客觀的に描いたデュヴィヴィエは、彼女が歸心を徳えたたゞ一人の男の息子(ロベール・リナン)を彼女に與へ、それを息子として育て明るの舞踏會に出して、やることにして餘韻嫋々のうちに幕を下します。

原作、監督 ジュリアン・デュヴィヴィエ
『外人部隊』のマリー・ベル
『ミモザ館』のフランソワ・ロゼエ
『どん底』のルイ・ジューヴェ
『[illegible]』のアリー・ボール
『夜の空を行く』のピエル・R・ウイルム
『白き處女地』のフェルナンデル
『にんじん』のロベール・リナン

三十一日より
『故郷の廢家』と共に
明治座封切


# 血行の不順は萬病の因

## ふる血は軀のさび

酒・煙草の毒や病毒が血行を惡くすれば
腦溢血や狹心症の
ナゼ病原となる

**腦溢血とは**…茶碗を取り落したり、階段を踏み外したりする人が、四十五十の働き盛りによくある。こう云ふ人は定まつたように眩暈、耳鳴り、肩凝りなどに惱まされたり、ひどく手足が痺れたりして內部的には動脈硬化症に罹つて居ります。斯く諸條件が備はつて居りますと血壓が當然高くなり、一寸した外的の誘因が加はつても、頭腦部の末梢血管が破れ、恐る可き腦溢血か、輕くても半身不隨のヨイ/\は免れません。

頭にふる血

**狹心症とは**…左の乳の邊りから胸尾にかけて引締められるような痛みを感じ、それがやがて肩や背にまで擴がり、アッと思ふうちに、顏色は青くなり、脂汗がにじみ出て悶え苦しみ、時には意識を失ふ。是は硬化した心臟部の動脈が高血壓の爲めにギユッ/\と押しつけられるからであります。近頃目について多くなつた黒ワクつきの名士の死因を調べて見て狹心症の非常に多いのは、やはり氣候の變り目が誘因となるからであります。

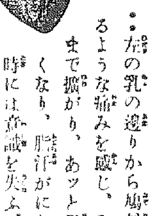
心臟にふる血

病毒酒毒のふる血を取れば
血行は順調に病苦も忘れ
血壓が下り丈夫になる

さて右のように血管を腐やかす高血壓の原因とは何か 一口に云へば『血の濁り』であります。昔から『血濁ければ病ひなし』と云はれますように、血がキレイであればこそ、身體の榮養分も充分に供給され、各組織の抵抗力が強くなつて、滅多に病氣にかゝらぬのでありますが、反對に血が濁れば、血行を妨げ、榮養不良となるばかりか、濁れる血それ自身が自家中毒を起し、隨所に病ひの種を蒔きつけるのであります。故に血の濁りを晴らせて、伸び縮みの出來ぬようにしますから、自然血壓の高くなるのを防がれません。然らば血を濁らすものは何か。それは親からの遺傳體質と自分で求めた黴毒酒毒を初め日頃嗜む酒、煙草の毒などから成る『ふる血』であります。『ふる血』こそ人生の魔者であつて、腦溢血や狹心症の本元でもあり、また萬病のもとゝも云へるでせう。如何にして此の『ふる血』を取り病苦より脫するかを得べきかは『血液循環とふる血療法』の一讀によつて知られたし。

血壓は下り頭がハッキリ(醫學性)
安眠出來て仕事も增進
臺北市新町(田園愛) 吳文雄

小生の病狀はのぼせ、めまひがして思考力は鈍く、夜も安眠出來ず、憂鬱な日を過して居りました。處がフルチ錠を服用しましたら頭がスッキリしてのぼせ、めまひは消り夜もグッスリ眠れ、體の調子良く仕事が出來る樣になりました。

排毒と順血に
# フルチ錠

價 十日分 一圓三十錢 廿二日分 二圓五十錢 五十日分 五圓
(全國有名藥店にあり)

主効 [illegible]

古醫學から再檢討
病毒排除 血液循環とふる血療法 (四六判總百頁)
無代進呈 (ハガキで申込めばすぐ送る)

◆こんな症狀の方は是非一讀あれ
▽頭重、耳鳴、肩凝、手足の痺れる人(中風、腦溢血)
▽動悸、息切れして、寢汗、冷汗に惱む心臟弱き人
▽便秘がちで吹出に苦しみ眠れぬ人(痔瘻、腹膜炎)

申込所 東京市京橋區西八丁堀二の十一 古醫學研究所
電話京橋(56)二五八四番・二六三八番 振替口座東京六五三〇八番



# メンソレータム

世界之家庭藥

日本メンソレータム本舗

價 二十五錢 四十五錢 九十錢 一圓八十錢

特効 外傷一切 毒虫 かぶれ 吹出物 頭痛 齒痛 神經痛 痔疾

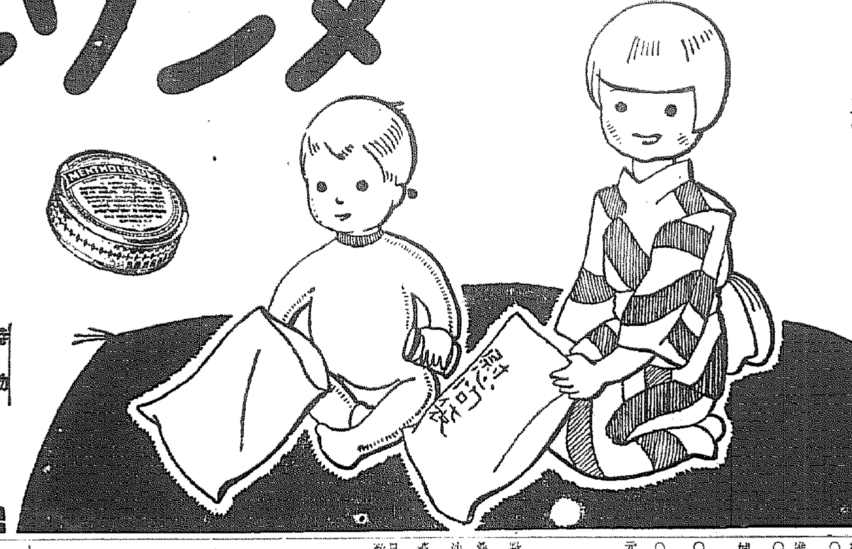

この前の慰問袋のメンソレータムがもう無くなる頃です
また次を送りませう
早く慰問袋を送りませう

皇軍の慰問袋にメンソレータム

10-3-B



朝鮮郵船出帆 △印へ船客御斷り

◎西鮮航路
○青島直航 月三回 釜山丸 仁川發每月五日、十五日、廿五日 青島發每月九日、十九日、廿九日
○大連行 漢陽丸 仁川 日鎭南浦元日大連十一月一日
○上海行 平安丸 仁川 日鎭南浦 日釜山[illegible]
○大連青島行 旅客並荷物運賣(食事付)仁川―大連間七圓、仁川―青島間拾貳圓、仁川―上海間拾八圓、特等ハ並等ノ倍額、航路案內書進呈
○東京行 興東丸 名古屋―清水―橫濱寄港 日鎭南浦三日 仁川三日
○大連行
○北部線仁川ヨリ汝浦直航 定州丸 新義州十一月五日 鎭南浦六日仁川八日
○南部線 博多―神戶寄港 漢江丸 仁川 日 群山 日 木浦元日
○鹿兒島行 釜山―博多―長崎―三角寄港
○博多直航船 長崎―三角寄港 櫻島丸 大連十一月一日 仁川四日

◎北鮮航路
○東京行 釜山―門司―名古屋―清水―橫濱寄港 江原丸 雄基十一月六日 淸津七日 元山十日
○急行船(元山ヨリ名古屋直航) 淸水―橫濱寄港 金泉丸 雄基十一月三日淸津 日元山 日
○大阪行 釜山―(博多)―門司―神戶寄港 榮江丸 城津十一月二日 元山七日 浦項九日
新京丸 雄基 日 淸津 日 元山二十五日
○新潟行 金剛山丸 雄基 日 淸津 日 元山三日
○浦潮行 盛京丸 元山十一月九日 淸津十二日 雄基十三日
日本郵船定期出帆
漢堡行 大連、セブ、マカッサ、新嘉坡、スエズ、坡三土、ハーブル、倫敦、ロッテルダム、漢堡寄港地
歐洲行 箱根丸 橫濱十一月 日 神戶十一月 日 門司 日
桑港行 淺間丸 橫濱 日 神戶 日
沙市行 日枝丸 橫濱 日 神戶 日
濠洲行 賀茂丸 神戶 日 長崎 日
日本郵船の乘船御申込は弊社に御願致します
京城府南大門通り五ノ一 朝鮮郵船株式會社 代表電話(2)四一九五番
釜山支店 大橋通 代表電話(長)四〇一三番
元山支店 海岸通 代表電話(長)一三四番
仁川出張所 港町 電話(長)三五一番
北鮮出張員 淸津府北星町 電話(長)二八七番
京城代理店 朝鮮運送支店 電話本局(2)五一一番
鎭南浦代理店 朝鮮商工會社
仁川代理店 朝鮮運送支店
群山代理店 群山府運送會社
木浦代理店 朝鮮運送支店
釜山代理店 大池回漕店
元山代理店 朝鮮運送支店
城津代理店 朝鮮運送支店
淸津 雄基 代理店 國際運輸支店

九州郵船出帆廣告
釜山出帆
○博多行 毎日午前十二時
○對島經由長崎行 毎月十二回午後二時 一日四日六日九日十一日十四日十六日十九日廿一日廿四日廿六日廿九日出帆
○下關行 毎月六回午前六時 四日九日十四日十九日廿四日廿六日廿九日出帆
詳細は左記へ御照會被下度候
釜山府第一棧橋 九州郵船株式會社出張所 電話一一二四番

朝鮮出汽船帆廣告
一、釜山出帆
國水行(急行)毎月 夜十二時 午後八時 午前十時
馬山行(急行)毎日 午後七時 午前九時
木浦行各港寄港毎日 午後一時
元山行(急行)月廿回 午前九時
濟州島行 金城丸 月分十五日、廿日、六日、二十九日
統營長 (毎日) 午前九時
竹邊行 (毎日) 夜十二時
一、九州出帆 木浦出帆
濟州島行
釜山行各港寄港毎月 每日午後九時
一、元山出帆 釜山行(急行)月廿回 夜十二時



クラブ齒磨は……
大楠公印

# クラブコドモハミガキ

藥用

專賣特許の强力殺菌劑 ヨードチモール・カルヴァクロール配合

第二の國民の齒と身体のため

## 殺菌力の强い科學的な齒磨

ム

シ齒ほど、お子達の健康をむしばみ、發育生長を阻害し、また學業の成績を低下さすものはありません。お子達の口腔からは一日も早く一本のムシ齒だりともなくして下さいませ…香味も劣ひきり佳くつて、しかも殺菌力の强いクラブコドモハミガキがすぐお手に入るのですから……

★

クラブハミガキをお子達にお與へになると、ご自分から進んで磨くやうになり配合されてゐる世界的殺菌劑クロール・カルヴァクロールとヨードチモールは左の試驗表に示すやうに、ムシ齒のバイキンをすべて死滅させムシ齒を豫防してしまひます。よしお子達があやまつて嚥下しても全く無害…却つて胃腸のタメに良いとさへ云はれてゐますから……

ムシ齒豫防には…この殺菌性能が必要

| | 1000倍稀釋液 | 5000倍稀釋液 | 10000倍稀釋液 |
|---|---|---|---|
| 腐敗菌 | 完全死滅 | 完全死滅 | 完全死滅 |
| 乳酸菌 | 完全死滅 | 完全死滅 | 完全死滅 |
| 連鎖狀球菌 | 完全死滅 | 完全死滅 | 完全死滅 |
| 葡萄狀球菌 | 完全死滅 | 完全死滅 | 完全死滅 |

ムシ齒のできるのは、腐敗菌や乳酸菌が作用して、齒の石灰質をとかし、連鎖狀球菌、葡萄狀球菌が齒の中へ喰ひ入るからです。でもご安心下さい。クラブコドモハミガキ配合の殺菌劑は一〇、〇〇〇倍にうすめてもみんな完全に死滅でき、更に齒肉齒槽の悪性のバイキンも死滅させます……

KH―4

# 百萬圓の基金を以って 中小商工業者救濟策研究

## 殖産局、損失補償制度立案

中小商工業の救濟は久しく懸案とされてゐた折柄、今事變勃發により重要物資の統制その他により益々必要を痛感されるに至つたので本府殖産局商工課では中小商工業資金融通損失補償制度の立案に着手、目下研究中であるから遠からず立案完了の上、これを基礎として鮮銀、京城商議、商銀、京城府京畿道等の關係者を招致し之が具體案作成につき協議することとなら、しかして中小商工業資金融通損失補償制度に關する方針は大要左の如きものである

鮮銀その他から凡そ百萬圓の貸出を乞ひ、これを京城、釜山、大邱、平壤の四府に對して融資し、これを中小商工業者に融資して轉業、商工業下請、輸出商工業就業に當らしめんとするもので、之が損失を生じたる場合は半額を府が持ちまたその半額を國庫(本府)が負擔せんとするものである

## 京城商議戰 棄權なきやう要望

京城商議總選擧は愈よ二十一日が來るにつき、選擧に萬全を期して投票が施行されるが、商議では十分の理解を以て棄權無い投票の無い樣願ひ度いと希望してゐる、尚投票は一級が午前九時から午後二時まで、二級が午後二時半から午後四時となつてゐる、尚有權者は左記事項に注意してほしいと

一、名簿對照濟證票、印章を必ず持參すること
一、投票は法人、無能力者の外は絶對に本人に限ること
一、會社又は無能力者の代人は必ず代人證明書を持參すること
一、有夫の女子は夫の營業許可書を持參すること
一、賦課金滯納者は共同擔保なきに付至急完納ありたし

## 上海日商會館開設

中南支方面に對する邦人進出の據點となる上海日本商工會議所は、今回日本優良物產協會が中心となり現地軍部並に領事館當局の斡旋の下に、上海九江路三井銀行ビル內に開設準備中のところ、いよいよ十二月一日盛大なる開館式を擧行する運びとなつたが早くも東京、大阪をはじめ全國各地より出品申込者が殺到したが、さしあたり右の內より五十名だけ出品を許可することとし出陳での設備を了した

# 籾の突飛高が原因で

## 新米の內地移出廿日位遲る

新米の出廻り期に入つて、新米輸送戰線も俄然活氣の色を見せてゐるが、例年十月初旬より出廻る新米は本年は左の如き事情から約二十日間遲れ、內地移出の如きも未だ全然ない有樣で船會社方面では積荷投げの態である

一、籾の共販、強化によつて著しく値段が吊上げられて居り、湖南線方面では十錢二厘といふ高値さへ出してゐる
一、地場消費が增加してゐること
一、貨車廻りが惡く出廻りに支障を來してゐること

# 咸南北漁場の區域撤廢を協議

## 東海鰯巾着網組合本府に進言

咸南北に於ける鰯の漁場區域は咸北に厚く咸南に薄いといつた有樣で、區域分擔に不公平な點が生ずる有樣となつたので、東海鰯巾着網組合では三十日京城に於て理事會を開き咸南北の區域撤廢問題につき協議を重ね、成北との合同協議にまで押し進める筈で、漁業者側の諒解を經て本府に進言することとなる筈である

合計、八二五、四〇〇、法定準備、四〇、〇〇〇、積立特別償却、三〇〇、〇〇〇、役員賞與、五五、〇〇〇、配當平均、一〇〇、〇〇〇、後期繰越、一三五、四〇〇

## 裏日本關係滯貨解消案

裏日本關係は表日本に比してとか

# 海外流失の圓幣送金

## 何れも適送さす

【東京支局】大藏當局では現在シンガポール、マニラ等への海外流出の現金紙幣決濟に於いて、之を阻害せしめる政策をとらしめてゐるが、最近我が銀行海外支店より香港に送金し海外から直接內地輸出商へ現金送金する向もあり、これに對し大藏當局では左の方針で臨むことになつた

外國商社が直接その圓紙幣で代金を內地輸出商に送金する場合にあつては大藏當局ではその受取人たる輸出商に對し代金支拂關係を追求し、若し銀行を通じての外貨換でないことが明白なる時は我が輸出商社に對し、その受取たる現金圓紙幣代金はその海外商社に突き返さしめる政策をとることゝなつて居り、既に二、三の商社に對してかゝる處置を講じてゐるので結局前記の如き圓紙幣は我が銀行の受取拒否、內地輸出商の受取拒否により上海に環流するものと見てゐる

# 棉花出廻り豫期以上の好績か

## 自家消費防止奬勵徹底

本府では十三年度棉花共販に際し自家消費を防止し販賣價格も公正なる價格を決定し共販出廻奬勵に當つて來たが、本年は價格も昨年に比して著しく高價にあり、當局の措置と相俟つて豫期以上の出廻りを示すものと見られる、價格は左の如し

| 月日 | 昨年 | 本年 |
|---|---|---|
| 九月十七日 | [illegible] | [illegible] |
| 十月二日 | [illegible] | [illegible] |
| 十月廿七日 | [illegible] | [illegible] |

## 朝鮮郵船總會

朝鮮郵船では第五十三回定時總會を二十八日午前十一時より同社會議室に於て開催し左記議案を原案通り可決した

一、當期利益金、六九八、八七六
一、前期繰越金、二三六、五三三、

# 大阪移出の鮮白米問題檢討

## 取引不圓滑に本府も參加

大阪に於ける鮮白米移出に、取引に不圓滑を來し新穀出盛期を前にして默過を許されぬ事態となつた、鮮米協會では過般大阪へ出張、折衝を重ねた丸仁加藤、眞野、菱ケ高橋其他諸委員を中心に白米對策委員會を二十九日午前京城ラヂオで開催、本府より山本穀物檢査所長、下飯坂米穀課長、本郎倉庫副會長、後山理事、丸サ明石理事、副會長、丸本森田、文尚理事其他關係者出席鮮白米の移出問題に就き協議を重ねた

# 魚粕運賃會議

## 意見不纏 更に協議續行

油肥聯合朝鮮の魚粕運送會議は既報の如く廿七、八の兩日水產會館にて開催されたが、兩者の意見一致せず二十九日更に會議を續行する事となつた

即ち油肥聯の主張は本年度魚粕生產は昨年の三分之二約二百萬俵と見込み、月十五萬俵、現行運賃一圓二十九錢銘柄と言ふに對し朝郵側では海運界の情勢を斟酌し昨年要運り月二十九萬俵の場合は四割値上、月十四萬俵の時は二割値上、而して此の場合は十四萬俵を越したる分は特別にチャーター料を要求

を主張し兩者の意見が餘りに開き此の間に距離が多く遂に纏るに至らなかつたものであるが、しかして

即ち老齡船舶融資による積取を行ふ場合、保險制度の荷主負擔

一、デッキ積の許容、デッキ積保險料の荷主負擔

しつゝある現狀である

# 平北道の農業倉庫 郡農會を道農會に移管

## 本府も歡迎今明日中認可發令

朝鮮における農業倉庫は郡農會の經營主體十一、倉庫二十五を數へ貨物保管、運送受檢、代理、販賣等を行つてゐるが、地方郡農會であるので平北道では、各道に先驅をつけ管下博川郡、龍川郡、定州郡、義州郡の各農會經營七ケ所の農業倉庫を來る十一月一日より道農會經營に移管する事となり、本府に認可申請中で今明日中に認可されるが、この傾向は各道に波及するものと見られ、本府もこれを歡迎してゐる道營移管の理由として擧げられてゐるのは左の如し

一、事業統制の刷新を期し得ること
一、道農會なることは財政的條件が確立すること
一、擔當職員の刷新を期し得ること

本府の處置及び朝鮮油肥聯の特殊關係よりして、結局月十五萬俵一割五分程度の値上で落着するのではないかと看られてゐる

# 濟州島開發は港灣施設擴充が急

## 湯村農林局長歸任談

湯村農林局長は木浦に於ける米穀大會出席後全南の農村振興狀況、濟州島を視察し廿九日朝歸任した、が氏は語る

農村振興運動も產米改良も全南はよくやつてゐる、時局が與へた教訓の大なるに今更ながら感慨深きものがある、濟州島は現地をみて之が開發の急を痛感した、今回の視察によつて濟州島開發は本格的に計畫樹立が出來るとの考へを深くした、濟州島施設擴充が急務である、陸地との間に千噸級の船で連絡したいものだ、木浦畜產共に大いに有望だ、東拓の無水酒精は目下技師が現地で調査を進めてゐる、之に基いて設計されると思ふ、原料の甘藷は本年から本格的の指導を行つたが豫想外の上成績で從來反當二百五十貫のものが三百七、八十貫から四百貫平均の作柄らしい、よい所は千貫のレコードが出さうだ、今後大いに力を入れたい

# 不振の洋灰界 操短率再引上說

## 滿洲方面のみ相當活況

セメント界最近の需給關係は建築活動の減退を主因として、依然好化の見込みよく、不需要期を控へて、十一月に決定さるべき十二月以降の操短率は再び擴張せられるのではなからうか、セメント界は既に六割二分の高率操短を行つて居るのであるから、之以上七割內外の操短を實施する事となると、各會社は相當の苦境に立つものと見られる、現在好況を持續してゐるのは滿洲方面のみであり、不足分は內地から補給しつゝあるのであるが、他は全面的な不況であり爲めに北九州地方に於いて中央市場用荷が停滯し爲めに建値が軟化

## 日本發送電設立委員會を設置

日本發送電會社設立に關する設立委員會特別委員會は廿七日遞相官邸に開催電力管理準備局作成の企業目論見書原案を審議の結果今後更に慎重審議を要するため小委員會に付託することに決定、第一回小委員會は來月一日頃開始する筈で小委員會の顏觸れ左の如し

各務鎌吉、賀來市松、増田次郎、松永安左衞門、池尾芳藏の五氏

短期 現株 期米 正米 期株 ウ 內海清藏商店 三町本 川仁 米期 一町治明 城京 式株

朝取證券米豆取引員 株米 京城黃金町 仁川本町 新內進呈 福 吉村榮左エ門商店

# 琿春から北鮮へ

## 雄大な羅津港の規模（六）

嶋元勸

**雄基** から清津を捨てゝ、バスにして本道はこの日、重役會があるのにもかかはらず、羅津まで案內しようと特に暇を割いてくれる雄基から羅津への五十餘粁は可成りな峻坂であるが、すつかり紅葉した山々、溪谷の美はこの苦しさを忘れさせてくれる。大丘陵を越したところ、忽として眼前に展開されたのは、雄大にして雄基のそれとは異つた日本海の風光である。羅津港である。新開地らしい赤土の肌の丘陵の上にポツンポツンと家が建てられてゐる感じである、市街に入ると中心地帶はどうやら形が整いかけてゐるが、雄基などのやうに、土から盛り上る力を感じさせられない。それも時からみた前感、人間が自分の好みのまゝに雄大に無理に作り上げた港の樣相、之が筆者の心に強く根を張つてゐたからであらう。府廳を訪問して羅津に關する資料に就いての說明である。こゝで最も不便なのは自動車一つないことである、廣い市街地を觀察しようにもテクルより仕方がない、府尹の

**好意** で自動車を提供して貰ひ埠頭その他の觀察を短時間に了つたのは

經濟のほかない、羅津が目覺ましき最新港灣として脚光を浴びて登場したのは昭和七年であつた。雄羅鐵道の開通、京圖線の建設と相俟つて、滿鐵をして羅津港を經營せしめ北鮮鐵道の滿鐵移管となり、北鮮經營第一を誇るべき港灣としての羅津が現れるを踏み出したのである。羅津の市街地計畫は、人口三十萬を目標に計畫實施され、既にこの第一期工事を完成してゐる。港灣は年荷九百萬噸を目標とし總工費約六千四百萬圓、之を三期に分ち、港の西北岸を埋築し、之に總延長七千六百三十米に及ぶ八個の埠頭を築造、一萬噸級船舶の碇泊荷役を自由ならしむるもので、既に第一期工事を完成し、三個の大埠頭を築造し、引込線、上屋倉庫等其他の所要諸施設も建築されて、堂々たる港容を整へ、海陸貿易の設備として、四萬坪を埋立それぞれの設備を行ふ事になつてゐる港の背面になる傾斜地には滿鐵事務所、社宅が

**整然** と設備されてゐる。その設備は想像以上のものがある。流石に滿鐵にしてよくなし得る施設である。港の前面に大草島、小草島を控へ、地勢からみても理想的の港灣が形成せられてゐる。又地理的にみるも、內地に對しては下關から北は小樽に至る裏日本諸港との距離は何れも放射線的に九百粁前後であり、滿洲國に對しては、新京哈爾濱に至る京圖線、拉濱線及び之に接續する濱洲線、濱北線、北黑線等により國境滿洲里、大黑河に通じ他は圖們から牡丹江にて濱綏線にクロスして佳木斯に至り文圖佳線から密山大裝田を貫き虎林へ、更らに圖們から土門子への東滿の貿易と何れも放射線狀に、海陸交通網の扇の要に當つてゐるのであつて、この點に於てもかゝる

**優位** にある港は稀ないであらう。現在羅津の貿易狀態をみると滿洲特產が主位を占めてゐる。近年、特に本年に入つてから、雄基、

清津の特產物輸出が減退傾向をみせ、その反面羅津の輸出の激增をみてゐる。之は滿鐵の政策も預つて力あるものであるが、羅津港が漸く體容を整備して本來の機能を發揮するに至つたものとみなければなるまい。地理的の優位がある、滿鐵の羅津集中主義政策の強化、日滿貨物共同經營の確立も近く日本海

**航路** 統制も完成するであらうが、その曉に於ては、從來の清津先就が羅津先就となるから、この人爲的統制の力は羅津の貿易をしてより大となすであらう。又滿鐵としてはそれが自然であり、國策の線にも之に向つてゐるのであるから當然の歸結であるとも云へる。然し貿易の數字的增加と羅津の經濟力は必らずしも一致しない。貿易數字の躍進に比し經濟力の培

**蓄積** は而に覺束ない狀況にある。ここに人爲強行の無理があり羅津の惡運が胚胎してゐると謂へよう。

株式公社債 引受・金融 賣買 手形割引 投資組合組成斡旋 藤本ビルブローカー證券株式會社京城支店 京城府黃金町二丁目 電話本局(2)六二八九九、六二九八

仁川 源 朝取

## 殖銀の公共產業貸出金用途別調

九月廿日現在に於る殖銀公共產業貸出金用途別表は左の如し尙件數は五萬八百四十九口である

| 用途別 | 金額 |
|---|---|
| 金融組合 | [illegible] |
| 行政 | [illegible] |
| 教化 | [illegible] |
| 衞生 | [illegible] |
| 交通運輸 | [illegible] |
| 水利事業 | [illegible] |
| 土地改良 | [illegible] |
| 農業 | [illegible] |
| 林業 | [illegible] |
| 鹽業 | [illegible] |
| 畜產 | [illegible] |
| 工業 | [illegible] |
| 水產 | [illegible] |
| 電氣瓦斯 | [illegible] |
| 釀造 | [illegible] |
| 土木 | [illegible] |
| 鑛業 | [illegible] |
| 商業 | [illegible] |
| 土地家屋 | [illegible] |
| 舊債整理 | [illegible] |
| 其他 | [illegible] |
| 合計 | [illegible] |
| 前月末殘高 | [illegible] |

## 移出港在米

米倉調査による十月二十日現在鮮內主要移出港に於ける在米高は百二石と云ふ激減數字を示し極度の在米拂底狀態を示現してゐる（政府米を除く）（單位石）

| | 本年十月二十日 | 前年同期 |
|---|---|---|
| 釜山 | [illegible] | [illegible] |
| 馬山 | [illegible] | [illegible] |
| 麗水 | [illegible] | [illegible] |
| 木浦 | [illegible] | [illegible] |
| 群山 | [illegible] | [illegible] |
| 江景 | [illegible] | [illegible] |
| 仁川 | [illegible] | [illegible] |
| 鎭南浦 | [illegible] | [illegible] |
| 元山 | [illegible] | [illegible] |
| 諸港 | [illegible] | [illegible] |
| 合計 | [illegible] | [illegible] |
| 白米 | [illegible] | [illegible] |
| 玄米 | [illegible] | [illegible] |

前記港別內譯を見れば左の如く麗水港の滯貨以外何れも前年より減少を示してゐる

# 株式

## 新東中心 波瀾調

### 押目に買氣

**前場** 政策發表待ちに無氣力模樣の商狀を續けて前日を終つた當所は朝新三四圓二〇と同市大新八二圓四〇と八安新東一五〇圓丁と一圓二安滿業十三圓六〇と六安鐘紡一五八圓三と一圓三安と諸株下落して初まりあと揉み合つたあと軟化して新東は大台を割り込み九四圓合まで下げたが下支へ強く押目買氣旺盛に引返し步調となり更に外相後任有田八郎氏に內定を好感して騰勢を添へた上値は政策を警戒して更間への商狀となり、結局朝新三四圓丁鐘紡一五九圓丁新東一五〇圓川大新八一圓八滿業七四圓五と強調裡に前場を終了した

## 次の目標へ

旗行列に提灯行列に歡喜の一夜が明けると經濟界は次の目標を睨み再び緊張の段落に入る戰鬪一段落長期建設の出發點に掲ぐるであらう政府の聲明を待つて今日の相場は更に下押して新東は一五〇圓大台を出たり入つたりの揉合相場となつてゐるその神經質な動きに政策に對する過敏さが窺はれると同時にその內容に抑制し難い樣な動きも認められるのであるが漢口陷落と共に爆發的な好材料に思ふ

過ぎたものと思惟され今後の統制は合理化され發展するものと思はれるから悲觀の要はない事變當初から強行された生產設備がそろそろ動き出し輸出對策も漸くその效果を現はし初める頃であるが、經濟的に見ても決して不都合ではないが、我が經濟界は更に引續き公債消化と云ふ大仕事を控へてゐるそれが爲には物價高に依るインフレ傾向

## 明治町覺書

街はまだ提灯の波、旗の波萬歲の怒濤渦を卷く歡喜の交錯に沸き立つてゐるが▲一足お先に陷落祝賀行列を繰出して世人を驚かした明治町の市場人はこれも一足お先に褌を締め直して次の目標を睨んでゐる▲先日から鐘紡に燃えた買組も今後の政策の動向を待たねば何とも云へない事に氣付いて再び下げ足を辿つてる新東も一五〇圓大台を出たり入つたりの弱調子だ▲いづれも漢口陷落後に豫約された聲明を待つてゐるものと推察されるが既に株界に

有利かと思ふ▲今後の對外關係はその相手が好むと好まざるとに拘らず我が國に取つては有利に展開する事は勿論だ▲今や世界の樞軸を有する防共樞軸の友邦獨逸、伊太利は早くも新政權を承認しようと云ふとの有象無象が承認しようとまいと事實を何ともする事は出來まい▲早い話が英國の財界で日本の公債が好個の投資物として推奨されてゐると云ふ▲屆けぬ高利廻りに放置されてゐると云ふのがその原因らしいがいづれにせよ愉快な話だ▲新東が大分叩かれて來た樣じあ大台を割り込んで九四圓で支へてゐると云ふ有樣である▲この

源 山本源作商店 京城府明治町

皇軍で漢口攻略によつて戰局は一段落とみられ軍需工業株等統制の惡化に減配等ぜられ主力株の不冴へに拍車付けられ

株に動かれ得なかつた相場であるからそしてその環境は依然として維持されるであらうから今後に於ても刮目する樣な大變動があると思はれない統制に依る經濟界の壓迫は多かれ少かれ既に豫想顯を

三和株式現物店 京城府明治町一丁目 十月二十九日 電話本局② 代表6101 6102 6103 6104 6105 3922

## 新東の波瀾調

政策を警戒する人氣は轉化して賣り氣となり市況は弱調子新東は遂に大台を割り込んで九四圓丁まで落したが流石に此の邊は強硬な下支へを見せて下げない政策を悲觀的に見てゐる傾向であるがこれで織込み濟みになると云ふあとは返つて陽轉し政策發表直後はヂリヂリ高の商勢と云ふ事になるかも知れないと云はれてゐた取組は漸く三十萬台に乘せた許りであるし消納的とは云へない、漢口陷落を轉機に經濟界が前途荊棘路を餘すとは云へ一大突發事件でも起らざる限り陽轉する事は確實だ株界の現下の情勢は大別して時局株が反撥を自ら高値に進むと見るのが本筋だらう

半島に誇る證券市場 朝鮮取引所 清算取引にも實物取引にも 新規御加入 旬報 二田原レポート 申込次第進呈 朝鮮取引所取引員 二田原商店 京城府黃金町 電話本局 二五五五 二七七一 七七八八 九七一五 市場 二三五六

萬東證券 京城府黃金町 現物部 短期部

## 株式利廻表

## 現株市況

### 一般に呆調

清算主力の鈍重を移して現株界一般に呆調殊に滿業系統の諸株の軟調は目立つた

## 國債 休日控へ 不變

休日控に引續き閑散商內多く滿洲濟狀を呈し甲號五分利當限五錢高のほか何れも變化なく米貨は六分半十錢安ながら五分半不變であつた

## 期米 高寄り後 軟化 底意は強硬

**前場** 今朝は當限の納會として市場は緊張せんが限月の當限が三十七圓丁迄と手放れを報じたので買氣を挑發し當限三十四錢中二節は何れも更に反撥せしも買氣添はず當限は三十錢中五十八錢から五十錢安より七錢と氣崩れなし一跌を見せ前場を終了した

本日ノ動キ 大原證券合資會社

## 當限受渡內容

今當期當限り納會を遂げた當限は總受渡高三千六百萬石に及び受渡値段三四圓二十錢であつた受渡內容左の如し

## 正米高ナグレ

當限に對する賣方の手當米も買附けを一巡終り又現物と先約せる手口の買埋も略終つたので正米は高ナグレの商狀を呈し並三等の四十錢物が三十四圓七十錢騰落の四十錢並三等は三十四圓二三十錢でも買手薄の狀態であるが一方產地に於いては現物業者が既に購入せる原料は何れも高くついてゐるのと現在に於いても共販の品を購入するとせば仁川に於ける籾の出來値を

## 中先仕手關係

目下中先の仕手關係に付いて見ると別に之れと注目に値ひする有力者は雙方とも見つからないも一時新穀の出盛安を見越し賣氣に廻つて來ぬ事から漸次一變して押目買ひとなり最近は殺分買ひ氣ひの氣味である從つて地場の手口は下替の形である▲目下現今は當限關係や現物界が產地の出廻れと疑讓り筋の買埋めに依り強硬を維持するの外なきもその買埋めが一巡終ると正米は他に買行き悉い際とて不勢を辿るの外ないと同時に定期も買過ぎの反動は免れないと見てゐる向が多い狀態である

## 鮮米出遲れ因

鮮米の出遲れは鮮內の各市場に於ける賣方の手當米調達に鈔からぬ影響を及ぼしてのみでない內地の東京大阪の兩市場の如きは賣方が期待せし早場の北國方面も案外買物薄に推移し又鮮米も一ケ月以上遲れた事から買方の手當米は殆んど集らず本日阪地の當限は遂に三十七圓台に跳上げたと言ふ狀態で ある、そして鮮米の出遲れは無論作遲れにも依るが大體は共販の強化と粉の價値なき品は自由賣買を許さない等に依るもので今後に於ても從來氷籾を自由販賣せし時代の如く出盛安など云ふ事は餘り期待出來ず販賣制度の強化に自然下値は牽制され產地の賣物も平均されるものと見る向が少なくない



今月も後一日でお終ひだが產地の出廻りは一向に飛えて來さうになく籾は一斤が何九錢四五厘もすると云ふ始末▲之れではその正米より割安を叩いてゐる定期としてこの邊下げ詰るのは當然であると云ふてこの正米高が內地でドン／＼賣れるのと並び先約筋の買埋めに過ぎないのだからその買物が一巡終つたらドカと崩れないとも限らぬので目先の正米高のみ眺めて買進むのは考へものである▲然し最近は産地からの報知を綜合して見ると農家の實勢は何所も强く然かも共販の強化で例年の如き出盛安は到底望み難く今後稍々安くなつて扨一斤が八錢七八厘が關の山だらうと見てゐる所が多い▲若し之れが事實とすると中先の三十三圓稍みは玄米に換算して大差ない事になるのみか寧ろ未だ安過ぎる位であるから買つてもつまらないわけである何にしても正米は農村の販賣統制の改正に依つて騰落が乏しくなるし滿洲は漢口有力者は恐く職業を喪失し與小日筋が又正米片手

## 各地正米市況

## 京城穀物仲値

## 一般商品市況

## 京日卸賣物價

京城日報
朝刊　本日朝夕刊共十六頁

寄贈 13.2 帝國圖書館

# 佛租界一部を除き 武漢三鎮全區を接收
## 堂々日章旗を押し進む

【漢口二十九日同盟】漢口第三特別區（舊英租界）は事變勃發以來イギリス陸戰隊によつて警備されてゐたが我軍は入城後英軍と折衝の末同陸戰隊より二十九日正午を期し我軍當局に接收され皇軍は堂々入城した、なほフランス租界は我が占領地區の中間にあり數重に閉してゐるため我軍の行動上重大な支障を來して來たので我軍當局とフランス領事の間に折衝を重ねた結果、バンドのみを通行することとなり妥協成立を見た、かくて我が陸海軍はフランス租界の一部を除き武漢三鎮全區域に堂々日章旗を押し進めることゝなつた

# さらに奥地に誘引し 日本軍と決戰敢行
## 蔣參政會で抗日言明

【上海廿九日同盟】廿八日重慶に開催された國民參政會第二次大會開會式において蔣介石は左の如き演説を代讀せしめ武漢陷落後の抗戰方針を明かにした、まづ蔣介石は抗戰運動に對する國民參政會の援助とその國民一致の精神に感謝の意を表したのち軍事情勢に轉じ日本は一見揚子江流域をはじめ南支にまで及ぶ支那領土の大部分を占領せる如く見えるが事實はこの狀態は支那の長期抗戰計畫に益々都合が良いのである、戰局の長引くに連れて作戰せる日本軍は支那軍の輸送線切斷の目的を以て南支に進入を行つたしかし支那側は、かかる實相に對處すべき十分なる準備があつた、即ち支那は西南地方の建設に全力を傾注すること數年、既に鞏固なる陣地が完成され最後の勝利まで如何に長期に亘るとも抗戰し得るのであると氣勢を揚げ次いで抗戰方法について
我々は日本軍を更に奥地へ誘引し京漢線、粤漢線よりも西方においてこれを邀撃せねばならぬここには既に強力な陣地が多數設けられてゐる、我々はここにおいて一大決戰を敢行せんとするものである國民參政會は如上の政府の抗戰運動を促進するために特に奥地の再建國防強化新軍隊の訓練、國力充實など重要問題に審議をつくし十分檢討の上現實に實際的な示唆を政府に與へて貰ひたいと結んでゐる

# 蔣の新抗戰方針 單に形式に過ぎず

【上海二十八日同盟】外電の報ずるところによると武漢陷落により色を失つて周章狼狽した蔣介石も時間の經過に連れて、漸く平靜を取り戻し、數日前から引續き麾下の要人を招集して抗戰繼續の肚を定めその旨國民に宣言を發表、國民政府最高要人もこれに賛同して第四期抗戰段階における最高方針を決定したといはれる、併し下よりの湧き上る反戰反蔣運動は政治的にも武力的にも力を失つた蔣介石に對する強烈な壓力となつて現れ蔣介石及びその一派の唱へる抗戰繼續の叫びも著しく空虚な響きを以て國民の耳朶をかすめるに過ぎない狀態となり形式的に決定をみた第四段階における抗戰方針なるものも質的内容よりみて蔣介石並に國民政府の苦悶の一つであるに過ぎないものとみられる

一德安迂回進擊部隊に糧食彈藥を投下　航空便一

# 柔軟性のある有田氏 霞ケ關の正統派！
## 外相專任に首相の態度愼重

【東京支社特電】外相後任として有田八郎、白鳥敏夫、松岡洋右の三氏があげられてゐたが、松岡氏には難色あり、白鳥氏には省部内に支持者もある代りに反對者もあり、柔軟性のある有田氏に白羽の矢がたつた、しかし氏が引受けるかどうかはわからぬので首相と懇談した態度であつたが、武漢陷落となり專任外相設置の聲が強く澤田次官は外務省局を代表、首相に進言した結果、有田氏も就任を決意し廿八日夜澤田、有田二氏は首相を訪問正式に受諾した、有田氏は霞ケ關の正統派で白鳥氏と行動を共にし聯盟脱退當時意見を異にして次官を罷めたこともある、有田氏は宇垣外相が辭任した時外相は外交畑以外から出すべしとの意見を有してゐたがつひに出馬したものである

### 有田新外相談

【東京電話】有田新外相は二十九日親任式終了後首相官邸において左の如く語つた
日本の對外政策は既に決定してゐる、從つて今後の外交方針としてはこの根本方針に基いて國際的摩擦を出來る限り少くして對外政策を遂行して行く以外にない、對支方針についても根本的態度は決つてゐるが在る政府の意向をも充分聞いた上でここでどうするか私見を述べる譯には行かない

# 新拓相に期待する
## 車中の南總督語る

【平壤にて大津特派員發】平北視察を了へて歸城中の南總督は二十九日の午後二時三十分在壤軍、官民の送迎を受けて平壤驛を通過したが車中記者に有田外相、八田拓相決定の報を齎せば「オーさうか、京日のニュースがほんたうなら慶賀にたへない」と喜色滿面で語る、八田氏とは「昭和二年以來の友人で八田さんが鐵道次官の時我輩は參謀次長、その後林伯の滿洲建設の時期總裁として活躍せられ、その時我輩は關東軍司令官として肝膽相照す間柄であつた、近くは東北興業總裁、最近は時局對策委員として來城せられ種々懇談する機會があつた拓務行政の發展については外地は八田氏を迎へて幸運だ、八田氏は外地に對する知識が豐富であり殊に滿洲事變以來滿洲國建設、滿鐵經營に協力且滿洲植民地政策を研究、東北開發のために大いに力を注ぎ、また勤勉努力、圓滿活潑な人格者と知られ大いに期待出來る方だ

### 八田新拓相談

【東京電話】八田新拓相は二十九日親任式終了後宮中に伺候、次いで午後四時本省の自邸において新拓相としての抱負を左の如く語つた
拓務者としては時局柄滿洲移民の趣旨に沿うてやらなければならぬ仕事が相當に多い、その意味で時局の動向を明確に見極め大いに努力したい、滿洲建設の遂行完成の上からも滿洲移民は重大なことは申すまでもないことで在滿機關との連絡調整についても相當なすべきことが多い、しかし何分にも素人だからこれから大いに勉強して行きたいと思つてゐる

### 新外相の就任 維新政府歡迎

【南京廿九日同盟】元駐支大使として支那に理解深き有田八郎氏が再び事變下日本の新外相就任に維新政府は心から歡迎し漢口攻略後における日本外交が各方面から注目されてゐる折から前に外相の就任を見たことは慶賀すべきこととして有田新外相の手腕に多大の期待をかけてゐる

### 海の荒鷲爆撃

【東京電話】大本營海軍報道部二十九日午後一時五十五分發表――海軍航空隊は二十八日粤漢線東江及西江流域に策應、攻撃を續行せり、戰況左の通り
一、新塘附近敵影の動き活潑にして對空砲火熾烈なり粤漢線英德以南の鐵橋は破壊されたまゝ放置しあり
二、高要兵營を爆撃大損害を與ふ同地軍用飛行場格納庫にアメリカ國旗の標識あるを認む
三、新塘附近の本橋を爆破し又陸豐附近敵陣地を攻撃せり

### 日本租界爆破は 共產黨の進言 蔣遂に屈服

【漢口二十九日同盟】漢口における蔣介石の日本租界爆破に關しフランス租界に潜入せる某支那要人が語るところによれば、漢口陷落直前支那側の武漢防衛に狂奔した蔣は、漢口陷落一週間前夜は陳誠等の腹心の漢口脱出進言にも拘らず毛澤東、周恩來以下共產黨員に全くその作戰の自由を束縛されてゐた、漢口陷落後共產黨はこれに對し長江沿岸を決潰せしめ支那の焦土化によつて漢口を全滅せしめんとの態度をとり蔣介石もこれに屈服したといはれる

# 英德南方に集結 我軍の進擊に備ふ
## 西江方面は肇慶に

【香港二十九日同盟】……方に集結して日本軍の進擊に備へてゐると、英德に數日間に亘り日本軍の猛爆により市街の一半は既に廢墟に歸した、なほ余漢謀は廣東長驅に關し目下廣西の李宗仁等と協議中だと傳へられる

# 京漢線東部占據
## 完全にわが掌中に收む

【漢口にて廿九日同盟特派員】江北進擊中の山田、近衛、南部、古賀の各部隊は二十七日河口鎭を占領、敗殘の敵をゆるめず西方に追擊二十八日午後六時遂に京漢線に達した、前田戰車隊を先頭に京漢線花園を占領、京漢線東部地區一帶を完全に我が掌中に收めた

### 外人の不信行爲 廣東市内で續發

【廣東二十九日同盟】我軍が廣東の秩序維持と復興促進の觀點より市内に軍隊を入れないのに乘じて不良外國人の不信行爲が各所に起つてゐる、即ち我が憲兵隊が二十九日午前廣東市内を巡邏すると某國旗を持つた一支那人が難民數十名を集め大商店の門扉を開いて盛に掠奪を行つてゐるのを發見、直ちに逮捕取調べた所右は外人より高價を拂つて買求めたものでこれさへあれば大丈夫だと教へられたと自白した

# 廣東前面に到達

【東京電話】大本營陸軍報道部二十九日午後一時三十分發表＝海軍と協同江西部隊は難水路を克服、斷えず困難な陸路を突破し逐次前面に到達せり

# 咸寧（粤漢線要衝地）占領

【九江二十九日同盟】……
咸寧とは【九江二十九日同盟】我が進擊に一たまりもなく潰えた敗殘部隊に取つて湖州、長沙方面に退却する重要據點であり粤漢線最後の退路を斷たれ敗殘部隊に今や大打擊を受けた譯である

# 視察の目的は三つ
## 南總督きのふ歸城
### 車中で感想談を發表

南總督は五日間の豫定で二十五日京城を出發、國境線の原動力としての滿浦線及び禿魯江水力電氣工事、さらに日本鑛指の金山大楡洞、雲山を視察し北鮮多獅島築港の現狀を詳細に視察し二十九日午後九時半歸城したが、午後一時半列車中で平北視察に關する次の如き感想を發表した
今回の視察は三つの目的があつた、その一つは多獅島築港計畫の視察で、第二は水豐の水力電氣事業、第三は平北道の代表的產金會社を視察するにあつたのである、多獅島には曲折の歴史があつた、昭和の初めは外國に接する第一線であつたからなるべく國境近くに築港を設置する必要があつてその有力な候補地であつた、その後滿洲事變によつて日滿不可分關係が出來て今後は平和的吐出港としてその任務が變つた、第三段階には東邊道開發鐵道敷設計畫の決定によつて東邊道開發港としての使命を帶びて來たそこで私は現在と將來のことを考へ本府の態度を決める意味で視察したものである
多獅島が三十年間に唯一つ變化を生じないのは西海岸唯一の不凍港であることと、水深に變化がないことであるこれが多獅島の生命である、これが故に三十年間には國際關係や政治經濟方面にそれぞれ變化はあつたが港の價値には何ら變りはない、將來日滿兩國のため、重要な役割を果すであらう
次は水豐の水電工事であるが、これも豫期以上の成績で進捗してゐる、同所が竣成の曉は七十萬キロの電力が得られ將來この電力は日滿兩國協同の源動力として兩國の經濟、產業開發、兩國民の福祉を增進しさらう、第三は新延、大楡洞、雲山の主なる產金會社も、その產金額は本府の推定通り進んでゐるから五年後には豫期通りの成績を擧げるであらう
世界の產金額中日本は第五位の產金額を示し、その半數は朝鮮である、明年から朝鮮の產金量はうんと多くなるから日本の大部分は朝鮮で占めその三割が平北から出ることは平北の誇りで官民ともに協力し國民の期待に副ふやうにしなければならぬ
新延の社長、工場長、大谷側の器械所長等とも話し所見を聞いたが、私の意圖してゐる處を酌んで滿足に思つた雲山の鑛山も見たが、社員の案内で詳細な説明を聞き、これまた良好であつたことが判つたこの產金は直接外國に出さず朝鮮で賣取することになるであらう【寫眞は歸城の南總督】

# "日本の踏む道は 斷乎決つてゐる"
## 安岡正篤氏 城す

新興北支、中支の視察を了へ滿洲國から二十九日朝旅客機で入城した東洋思想研究家の安岡正篤氏は朝鮮ホテルに投宿、同日午後府總督をはじめ京城府内の要路と意見を交換し翌日午前旅客機で歸京するが半島ホテルで同氏は左の如く語つた
漢口陷落の報を車中で聞きましたが支那事變も漢口陷落を以つて段階を劃したやうだ、しかし日本の眞の非常時はこれからではないかと思ふ今日本がこの一歩をあやまれば東洋民族全部は自滅の一途をたどつて行かねばならない、その一歩を正しく強く踏んで行けば支那ばかりではなく東洋民族全部が救はれるのだ事變について支那の盲動を未だに信じてゐる歐米の人々も多數あるやうだが、中には正しい認識にあつて色々義務が下されてゐるをもつてゐる人もあるのは實に心強く思ふ、日本の踏む道は斷乎として決つてゐる、日本國民は一體となつて支那を指導し、支那をして東洋のため意義あらしめるやう努力しなければならない、維新政府の人々を始め日支協力して歩むべき道をはじめ眞面目に支那が歩かなければならないと考へてゐる人々も多いが今後これらの人々と眞に理解し提携しあつて進まねばならないと思ふ

# "北鮮三港は良港"
## 滿洲國融資團入城談

滿洲國融資團一行は二十九日午後十時五分着で入城したが、途中議政府まで出迎へた記者に一行を代表して興銀理事鶴岡彌由氏は左の如く語つた
**滿洲**からこちらへ來る途中で北鮮三港を見て來たが港としてはまことによいと思つた、殊に羅津は目下の發展が期待されようとする好條件があり今後發展が期待出來る、殊に鐵の多いのにはびつくりした、もつとあの邊で何とかならんものか、全く惜しい、滿洲では各工業地帶を見せて貰つたが、一般に飛躍工業の進歩の跡が見えず、燃料が無盡藏であるのに比べて朝鮮とは一寸違つたものがあると思つた、殊に撫順や阜新（熱河省）等の石炭は何千億噸といふのだから如何程使つてもよいのだのに、高い運賃を拂つて運び出してゐる、最近奉天の渾河寄りを工業地帶化せんとして着々建設の歩を進めてゐるが、未だ〱の感がした
**最近**一流會社ばかりでなく四分四厘程度の二流會社も相當迎へられる樣になつた、この現象は二流社債でも事業の堅實味を買はれてゐるものであらう私が東京を立つ（本月五日）迄は四分四厘といふのが多かつたが今後はさうした機運に向くものと思ふ、本年中の內地起債は約十九億を消化し下半期は殊に多かつた、今後北支の開發につれて、夫々の進展が考慮されてゐるかの如く傳へて居る向きもあるが、現在のところその必要はないのではなからうか、なほ一行は朝鮮ホテル、備前屋、天氣樓に分宿、三十一日午後大邱を經て、一路歸京の豫定である、一行は
興銀理事鶴岡彌由▲正金取締役野原大輔▲鮮銀理事星野喜代治▲一銀常務尾上登太郎▲三井同松田鐵▲三菱同山口喜吉▲安田同岡部譜▲第百同河合良二▲住友同橋林▲三和同佐野良清▲野村專務松島準吉▲愛知常務青木英作▲名古屋同鈴木廣二▲三井信託同色川俊太郎▲三菱信託同速水嘉平▲安田信託同石毛竹治郎▲住友信託同福山喜治郎▲東京手形交換理事中村忠雄▲國長及一行幹事役興銀二木泰雄の諸氏（寫眞は入城の一行）

柄時局は御宴會は
半島ホテルへ
京城
電話(代表)本局二一七一

### 本府の明治節 祝賀式

十一月三日、總督府の明治節祝賀式は午前十時二十分から本府第一會議室で行はれるが、これよりさき午前十時南總督は各國領事團及び外國人の祝賀を受け、定刻官通牒前段奏者及び朝鮮貴族と實通勝後段者の二側に分けサイレンを合圖に夫々第一會議室に入場河瀨理事官の開式あつて、碓井人事課長の令旨により一同御眞影を奉拜、式後大ホールにおいて冷酒を酌み萬歳を三唱して閉會する

### 六大都市市會 議長會議

【大阪電話】第二十一回六大都市市會議長會議は二十九日午前十時から名古屋市會議室で開會、松原（東京）田中（京都）田邊（大阪）ほか各市會議長ら二十餘名出席都制並に特別市制促進に關する件ほかにつき協議をなし午後二時から愛知時計工場を視察した、なほ會議は三十日も續行される

### ソ聯警備船 惠長丸不法追跡

【淸津電話】廿九日午後二時半咸北水產試驗場所屬指導船春風丸が出航の際同日午後一時半ごろ城津沖田龜太郎氏所有惠長丸が豆滿江々口に於てソ聯警備船に不法追跡されたとの無電を受信したが行方不明のため關係方面で調査中である

### 人

◇楢木幹雄氏（鮮鐵專務）二十九日午後歸東京
◇矢島農林局長　廿九日東京より歸城
◇尾上登太郎氏（一銀常務）シンジケート銀行團一行より先行し二十九日朝入城

### 東西南北

▲愛婦京城府分會の有功章傳達式は廿七日行はれ、特別有功章以下三百廿二名に夫々金章、銀章の功章が授與された▲此日京城府分會の役員として佐伯府尹、松原總務部長、嵐醫務課長も夫々一等有功章を授けられた、其の他一等有功章、二等有功章を貰つて大喜びで引きさがつた▲何しろ婦人の名譽章なので、殿方としては幾多に飾へぬ有功章だけに四人とも胸に飾つてみては無心の微笑をかはしてゐるが▲これからは何かの集會の席などで愛婦の有功章をぶら下げた京城府廳の幹部連が見られる譯で、さぞ會の婦人連を驚しがらせることだらう。

護れ咽喉
ボンクーパー
新しいせき止メ
咽喉音声剤
咽喉は口と食道の中間にある今までの藥は一口から食道を通過して胃に落ちんでしまつて一肝腎の咽喉に藥効を作用せません。
それでは咽喉の病氣が治るわけが無い
ボンクーパーは口に含むと徐々に溶解て、糊状の粘着物となつて、執拗に咽喉部にへバリ着いて、せき、痰、炎症を起し易い氣道をボンクーパー膜でしつかりと被んで、病菌に犯されぬ樣に粘膜を護る、そして患部を勞はり、病氣の惡化をはばみ、快方にむける。
せきを鎭め、痰を去り咽喉の痛みを止める。
（麻藥等は含んでゐないから、何人でも安心して用ひられる。）
ボンクーパーを服用するには湯も水も不用、服用に滿水も不自由だ。たゞボンクーパーの一粒を口中に含めば良し。……それだけで。
慰問袋には是非ボンクーパーの一罐を
咽喉から病氣を防ぐために……
定價 ・三〇 ・六〇 一・六〇
全國、到る處の藥店、百貨店にあり品切の節は直接發賣元へ御注文下さい（切手代用にても可・送料不要）
東京・日本橋・室町
久能木本店藥品部
試藥進呈 要郵券三錢封入
アレ止メ
顔ノ石鹸
お化粧に、お髭剃に、赤ちゃんの御入用に
透明 久能木石鹸
到ル所ノ小間物店、化粧品・百貨店ニアリ　大型二十錢　旅行型十錢

## 社說 新世紀への胎動

漢口陷落の歷史的大事實に直面し、チエッコ問題解決から一時小康を得たかに見受けられた歐洲政局は再び緊張し、英、佛、獨、伊を繞つて微妙な駈引が行はれ、之が成行は亦直ちに極東に於ける國際外交舞台に、直ちに反映するものとして多大の關心が拂はれてゐる。漢口陷落は、國共軍が完全に支那の中央舞台より轉落せるものであつて、日本軍により占領地域が、逐漸且つ實施され治安が恢復しつゝあるは、支那國民が最もよく之を認知し、在支外國人も亦日本の支那に於ける支配的勢力を、ひそかに容認しつゝあるのであつて、この現實の情勢は、列國が如何なる態度方針に出ようとも、最早や延して明かなるところである。この日本軍の大勝を指して、日本の事實上に於ける支那征服であり、極東に於ける防共布陣の一大飛躍的強化が達成されたものとして殊に防共樞軸國が之に心からの慶祝を贈りつゝあるは宜なる哉と謂ふべきである。

而して、獨、伊兩國は事變發生以來、支那に對する武器供給を抑壓し、軍事顧問の引揚を行ふなど、消極的援助を續行して來たのである。漢口陷落により、東亞の局面が一大轉換に向ひたる實相に鑑み、兩國と日本を結ぶ防共樞軸の強化、歐洲に於ける防共樞軸國の獲得、更に英、佛兩國の大軍備擴充計畫に對抗すべく、獨、伊兩國は新しき歐洲の精成に努め、ベルリン、ローマの往復は頻繁を重ねつゝある。最もこの兩國の動きに對し、最も警戒を緊するのはフランスである。支那に新政權が樹立されゝば、日本の承認に引續いて、獨、伊兩國が之を承認するであらうことは既定の事實となるし、この三國協定の強化により、歐洲の反ソ防共國の大同團結が、フランスに迫るであらう。獨伊兩國が、ソを如何に不安な地位に押詰めるかを憂慮し、早くも之が表面化しつゝある。獨、佛不可侵協定支持の聲が有力化しつゝあるのはその一例である。

この動向如何は歐洲政局の動搖か安定かを決定づける一つの礎石となるべきものとして注目され、獨、伊兩國の希求する佛ソの孤立卽ち歐洲よりの締出しも決して不可能事でないとの推測も出來得るに至つた。かくて歐洲政局は獨、伊兩國を中心に活潑なる動きをみせ、日、獨、伊の防共樞軸は、之を契機として更らに一段の強化をみるは必至である。防共國を中心とする外交舞臺の展開は、こゝに新しき世紀への胎動として注目すべきであり、日本も亦漢口陷落、外相更迭を機として、新たなる外交戰に乘出す大轉換期を迎へたのであつて、切に國民の奮起を促してやまぬ。

## 赤色蘇聯を撥く 防共座談會 【6】

# スパイに對して十分氣を配れ

**古川圖書課長** 彼等は極ての神秘を利用しますよ、三越の思想展覽會に出してある無電の資料などもあれですよ

**新妻局長** さうですか、次ぎは岡さんにお願ひしませうか

**岡** 憲兵隊の加藤少佐殿どうか一つ先きに

**新妻局長** さうですか、それでは加藤さんお願ひします

**加藤憲兵少佐** 先き程も村保安課長のお話にありましたやうに、檢擧の統計から見ましても成北が一番多い譯で、この方面に關聯したことの注意が必要なので、あります。積極的にやることは警務官或は憲兵隊の協力で檢察或は偵察をしてゐる譯でありますが、一般民衆に、特りこの半島に住んでゐられる方々にどういふやうにあつて欲しいか、これはよく考へたら種々ありませうが、私一寸考へたことゝして三つあります

**この三つ** のことが先づ必要ではないかと思ふのであります、その一つはですネ、分らないことは聞くといふことであります。次ぎは口を愼むといふことであります。三番目は書いたものを始末するといふことです。この三ツのことが望ましいことであります。高井さんは專門でこの方面のお話もして下さると思ひますが、補遺あたりをさせて初めからこのスパイ政治をやります。今日は非常に

**無駄口を** 言はないやうに訓練されてゐます、若しさういふことをしたものは制裁を受けるといふ訓練を受けてゐますから非常に口が難いのですが、反對に日本殊に半島に育つてゐるものは大陸の飛行機などの交通は勿論、汽車などの交通のことに明るいのでありますが、この點はよいことでありますが、それを知つてゐるからとて現在に於いては先づお互同志でも愼みてそれを語つてはいけないのです

**極端のや** うでありますがかういふことの必要、語り氣分が必要じやないかと思ひます、南鮮あたりでは小供に港にある船の名を聞いても知らないと言ふのです、尤も文化は到底內地たり朝鮮に比較にならない程ではあるが、船の名位は判らないことはないのですが、うつかり言つたりでもするとどこに共產黨員が居てそれを知られるかも知れないから知らない知らないといふてゐるのであります

**かういふ** やうに日本の國民もすべきでないかと思ひます、まあこれまでではなくとも現在はお互に氣をつけるといふことが大切で、それだけの氣分をもつて分るあたり一番必要なることゝ思ひます、それと同時に守一番私が感じてゐますることはスパイに對する智識、或はこれに關する日本國民としての訓練、かういふやうなことに向かない國民性とでも言ひませうか、明るい性格をもつて育つてゐますから、

**初めから** かういふことを指してよいか惡いかさんな判斷もしないで紹介でもあれば直ぐ知らせてやる、それがあとでスパイの資材となつたといふことが多いのです、かういふ實例が非常に多いのであります、殊に最近では商業會議所は勿論經濟警察なども出來てこの方面のことに關しての取締が嚴しくされて來ましたので少なくなつたやうでありますが、それでもまだ〳〵澤山あるのさありますから

**若し友人** などからでも問ひ合せが來ても回答してよいことか、或は發表してよいかを判斷すべきであります、今日では各種の統計などは暴露していけない、暴露しないといふことに心掛けなければならない、それがためにお互聞き合せてその仕事に携はつてゐる關係者と相談をして發表する、或は回答するといふのが差しあたり必要なのであります、これが第二段であります、それから、この一番最後にお話したいのは書いたものゝ始末をするといふことです

**ことに私** 共軍部に居るもの、非常に多いことは書類に勤めてゐるものゝ一番必要なことで私共は是非守るべきものであります、それは軍事關係は勿論でありますが經濟にしても交通、通信、行機關道にしても置いては外交政治等の各種の方面にスパイが資料にすべく手を伸ばしてゐるのでありますから、軍隊は勿論商業家も企業家も交通機關に携はつてゐる方も各種の方面の方が有つてゐる種々な書いたもの、始末をしてスパイの手に絶對に渡らないやうにすることが必要なのでありますその實例は私が聞いたのであるますが一ヶ年に或は國で國費額を二十萬圓も出して種々買つてゐるさうです、それには軍部方面の相當の資料以外のもの、際に統計的もの、地圖であるとか、而も交通圖であるといふやうなものを相當高價に買入れてゐるといふことで、內地では特に注意してゐますから、半島の方々もよく

**氣をつけ** 一般半島を內外に絶對に出さないやうにすることに心掛けなければならないと思ひます、種々スパイを除くといふことに氣をつけなければならないが、各目が先づ常識的に見てお互が先づ差しあたり今私が申し上げた三つの事柄に氣をつけて貰ひたいのです、とつさ的に思ひ出した事柄を申したのに過ぎませんが、どうぞ宜しくこれを願ひます

**それを破** るとか換いて終ふとか

## 資金調整法實施 一週年の實績調査

朝鮮に臨時資金調整法が施行されて去る十月十五日は滿一ヶ年に當るがその一ヶ年の實績を理財課で整理中やうやくこの程まとまつたこれによると過去一ヶ年間の臨時資金調整法による資金貸付總額は一億一千五百餘萬圓でその五三%は工業方面に放出されてゐる、卽ち左の如し

一、貸付總額 一三五、七四三
內鮮銀行貸出 一〇八、九七四（八五〇）
その他の金融機關

一、事業別貸出 六八、六三五（一三五七）

| | 金額 | % |
|---|---|---|
| 鑛業 | 三五、六四三 | 二〇・七 |
| 工業 | 六六、七〇四 | 五三・〇 |
| 農林業 | 二〇、九七七 | 三一・一 |
| 水產業 | 一、〇〇八 | 〇・九 |
| 交通業 | 一二、四〇三 | 九・三 |
| 商業 | 一、五六 | 〇・一 |
| 雜業 | 九九 | 〇・七 |
| その他の事業および施設 | | |

一、申請件數 五、三六 三三
內不許可 一、五三 七

## 朝鮮都市に於る特殊細民に就いて（二）

京城府工務部長 長鄕衛二氏

**三、土幕民の現在數と其生活狀態**

府內に於ける細民の總數に於ける土幕民卽ち土地に不法占據を條件とした細民は三千三百一十六戶、其人口一六、六四四人でこれに調査を推定しまして約四、五〇〇戶、人口二三、五〇〇人位と思はれます。此外土地の不法占據はして居りませんが土幕民同樣の不良住宅に起居し……三、三一六戶に就いて其職業調査計狀況の一斑を說明しますと……

**一六**、六四四人中、有職者九、三五八人、無職者七、二八六人で卽ち、一戶當人數約五人で其內二人八分が働いて居る事になります。

此有職者九、三五八人中、日傭勞働者が七、七〇五人で約八割二分で殘り一割七分が馬夫、行商、職工等で外に店員、會社員、雜貨、飲食店、醫生、商人等も入り込んで居ります。

**月收** は十圓內外が二十圓が最多で、中には十圓以下の又は三十圓を越ゆる者もあります。平均生計費は月二十三圓、一人一日當生計費は平均二十二錢となつて居りますが極貧のものは日額一五錢であります。

**四、過去に於ける處理對策**

**京城** 府內に於ける土幕民並に水原細民に對する措置は過去に於て數回議せられて居りますが國民保護改善に對する充分の考慮が拂はれなかつた爲と、都市計畫的にも一定方針の樹立がなかつた爲に、主として山腹、山頂の高地に蝟集し、無秩序に集結せしめる樣な結果となり、都市の風致、衞生保健、社會風教上面白からざる狀況にあり、都市計畫事業遂行上の難點となつて居ります。

**五、今後の改善對策**

**以上** 述べました樣に、土幕民生成の由來は、朝鮮に於ける古來よりの慣習、社會施設の不備並に近來の都市人口集中による細民層の增加に基因するもので、內地各大都市に於ける細民部、イーストロンドン、ニューヨーク等に於けるスラブ街の生成と一脈相通ずる處ありと雖も、一面朝鮮獨特の誘因と實情を有するもので之れが對策には相當の考慮研究を要するのであります

**今こ** れを施設の方面より眺める時は、土地所有權の不法使用であつて、國、公共團體、私人の蒙むる損害も莫大なものがあり一面より論ずれば彼等土幕民をして法を無視するの惡習を助長せしめるものと言はねばなりません。又之れを都市的問題として觀れば都市の風致美觀、市民の保健衞生は又都市の風教上棄て置き難い問題であります。

**而し** ながら之れを人情的立場より觀れば、都市の發展は必然的に多數の勞働力を必要としますが、事實府內各都市の各種雜多の勞働力は主として彼等土幕民の供給する處でありまして、換言すれば彼等も亦安價なる勞働力の提供により都市繁榮の一助をなせるものと言はねばなりません況んや貧窮疲弊、過去に於ける社會教化救濟對策の不備により生成し來れる成因を思ふ時、土幕民の改善整備、土幕民の教化善導は、都市自體の責務と言はねばならない。

**從つ** て土幕民の改善對策は第一に全部的に施行せらるべき根本方針を樹立すべき事、第二に社會改良事業としてこれを取扱ふと共に、都市計畫事業としてもこれが對策を樹立すべき事、第三には本事業には必ず教化機關を伴はしむる事、第四には講習、職業補導の指導を實施せしむる事、第二種、三種の土幕民に對してはそれぞれ對策を講ずべき事を伴ひます。

**卽ち** 第一種土幕民には公共用地に細民地區を設定してこれに收容し、教化機關、授産施設を併設して之れを改善し、其生活を更正せしむる方法を講ずる必要あり

**第二** 種土幕民に對しては指定細民地區內に安價に土地を分讓して家を建てしむるか又は細民アパートを建設して安價なる家賃を徵收して、彼等をして土地不法占據の惡名を逃がれしめ其惡習より脫却して更正せしむべきで、教化機關を併置すべきは前同樣であります。

**以上** 二つの細民地區設定には都市計畫事業として指定し、其收容地は山頂山腹をさけ平地で都市の風致を損せざる地點に且つ勞働市場に近く分散的に設定する、これには國有地の拂下げによるか或は區劃整理事業に伴ひ減步により捻出すべき事が可能性がある。

**第三** 種土幕民に對しては警察力により徹底的取締りをなしこれを絶滅せしむべきである。尚京城府內に於ける土幕民整理狀況に就いては省略致します。【終り】

## 物凄い南京虫（漢口ペン部隊から）

近況二篇（二） 富澤有爲男

星子の旅から還へると、すぐ我々は飛行機に乘つて空爆に出かけた。敵々永修の街を叩きつけて歸つたが、空の上は思ひの外に涼しい。眺めもいゝ、高射砲や曳光彈はバリバリ來たが、てんで怖い程のものではなく、一歩間違へば奈落の底へ落ちるとしても、何んかしら超然として地上の戰苦を眺めおろし、一向苦勞らしいものを感じない。……それだけ反對に還つて酷暑からやられる地上部隊の一員だつたら、はたしてどんな氣持だらう、空襲組と云ふ新手の病氣が續々現はれ出た事によつても、その怖ろしさが充分思ひやられる。

**炎熱は** その後もずうつと續いた。私達は今年こそ實に永い暑い夏を送つた事になる。汗みどろになつて馬頭鎭まで行く。まる一日當てもなく待たせられ、そのあげく貨物船の闇中に一泊、物凄い南京虫にやられ、一睡も出來ず込められた揚句、岸田、丹羽兩氏はすつかり身體をこはして、朝飯ものどへ通らないとこぼして落伍して了つた。

**丹羽君** なぞ平常も眠眠者でもあり、年も四十五歳だ。それでゐてもうすぐ駄目になるのだから他は押して知るべしである。結局、久米、淺野兩氏と私が殘つて、陽新の龍頭鎭へ出たのが、本部をつき放れ、〇〇を通りこして、敵前千五百米あたりまで行くと、一齊に機關銃と自動銃の射撃を受けて引き返へした。カンニングでもするやうにすゝきの叢から叢へ、敵前の街をスケッチして、首を縮めながら還つて來た。

**砲兵陣** 地では、水浴をやつてゐた。羨ましい限りである。土ぼこりで私達もうすつかり眼をやられてゐる、せめて顔だけでも濡らしたいと沼のふちに立つた。部隊長が浴衣がけであがつて來る。ふと額から眉根、汗がしたゝり落ちる。鼻の中も口の中もグジヤグジヤなのだ。そこへワンサと蠅がたかつて來る。未だ夜にもならぬのに猛烈な蚊を以て攻めかゝる。蚊が遠慮會釋もなく噛ひついて來る。射されゝば先づ間違ひなくマラリアだと宣言され、驚いてキニーネを飲んだもの、キニーネを飲むと今度は胃の方がすつかり疲れて、食欲が全く無くなつて了ふ。

**蠅もろ** もう半分はやけ氣味だ。兵隊宿舍をかたづけ、今度は野營である。しかし、兵隊宿舍の、板の上の臭くて暗い南京虫の寢床よりは、蟲をかき集めて寢る前緞の睡眠の方に未だいさゝかの有難さがある。

便所と來たら、もうたまらない中に這入る氣はせぬ、人が見てゐやうが並んでゐやうが構つてなどゐられない。畑の中か木の蔭へあれば、その方がずうつと氣持ちがいゝのだ。

**殘つた** 仲間の顏色など、もういづれもドス黑い中に若味が罷り余く支那色に化けて了つた、可笑しくもあり、また淒い表情だ。私達の舞臺は愈よこれからだが、殘念ながら、仲間はもう、北方大別山方面に別れた同志、廣濟へ行つてゐる深田久彌君等を加へ、僅かに四五人に打ち殘された。

今日江岸を歩いてゐたら、砲艦船の船の鐘が鳴れて微旅水雷が爆發するのを目擊した。明日は漢支から〇〇へ向けて第一線に出發する。（をはり）

# おかしい程眠れる枕

## 頭寒足熱、福德陶枕

朝起きて……頭が明快 血色よく丈夫に肥る

☆ナゼ眠られぬ？
人體は頭寒足熱が健康の原則とされてゐるのに晝間は誰しも何かと頭腦を多く使ふために、血液が頭へ〳〵とのぼり、頭に熱をもつにつれ下の方が冷えこんで逆に頭熱足寒となつて居る。それが夜分になると、夜分床についても頭が充血したまゝの頭腦が精力的に働きつゞけ、眠りたいと思へば思ふほど却つて目が冴え、漸く〳〵と寢附いても夢ばかりみて眠りがあさく、シンから頭腦が休まらない。從來一般に用ひられてゐる坊主枕の類は、涼しくしなければならぬ頭を反對に温めるから、ますます眠れなくなる道理である。

☆睡眠不足の害
かうして睡眠が足りない結果は當面に現はれ、朝起きて頭がボンヤリ、食事もまづく血色衰へ、目の力もうすれ、不愉快で根氣に乏しく、神經衰弱、高血壓の人になると、因となり果となつて症狀はコヂれるばかりである。處が衞生の權威で醫學の大家、田村鎭醫學先生の研究考案で『福德陶枕』ができ、危險な眠り藥など服むまでもなくいかにも快く眠られ、寢てる間に無病息災になるので大いに喜ばれ、すばらしい評判を呼びつゝある。

福德陶枕で寢ると
この枕の特に有する特殊な吸熱、放熱作用により、熱した頭が氣持よく冷えると同時に、逆上した餘分の血液が順に引下げられ、全身の血液循環が平均に整つて理想的な頭寒足熱になるから、かぶつた腦神經が鎭まり、氣分も爽かにおちつき、何事も忘れ去つて無心に安眠する。しかも寢てる間に血色よく丈夫になり、根氣につよみが加はり、食事がおいしく、朝は目醒めから五臟六腑の働きも活々とよみがへり、活動力が增進することは不思議な位である。御家庭生活の一生の友として卽刻御愛用あれ

○腦神經衰弱の人は、藥よりもこの枕を
○高血壓の人も寢てる間に輕快する
○眼鏡を忘れる程、目が明らかになる

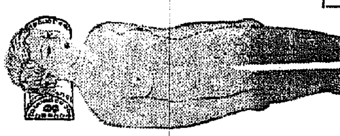


痛くはないかの御懸念に就いて
福德陶枕は吸熱性が完全持續的であるため、枕全體が陶質で硬いが形狀勾配が巧妙な曲線型に工夫されてあつて、頭當りは逆も安樂で少しも痛くない。のみならず硬いのが効用となつて、頭の鬱血を散らし、頸筋を自然にマッサーヂする作用もするのである。

御注意 福德陶枕の好評に乘じ、治病的根據なく、不完全で粗製のニセモノが出て居ますから『福德』の商標と『芳香オゾン發生裝置』に御注意の上御求め願ひます。

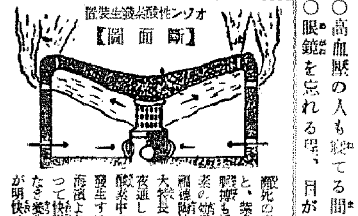


瀕死の病人でも酸素を吸入させると、紫色の唇も鮮紅色を呈し呼吸脈搏も活潑になるのをみても、酸素の効用は思ひ半ばにすぎるが、福德陶枕の幾多特長中でもその一大特長は、精巧な發明裝置により夜通しホンノリとした芳香と共に酸素中の酸素たるオゾン性酸素を發生するので、寢室の空氣が山間海濱より良くなり血液も新しくなつて快眠を捉され、病人には此上なき養生となり、健康者は一層頭が明快、活動力を增進される。

無代進呈 まくらでびようきをなほすほう 陶枕治病法
福德陶枕療法のくはしい說明と効果體驗集、定價を記載した御入手本です。ハガキで左記發賣本舖へ御遠慮なくお申込みになり、御參考までにも是非一應御覽下さい。
東京市小石川區東青柳町一ノ四一
本舖 物心療法普及の會 電話大塚七二四番・七二五番

福德陶枕 ◇販賣店◇
京城府本町一丁目 ニコニコ堂本店 電話本局一四三三番・六七〇二番
釜山府幸町一丁目 神崎器械店
（品切れの場合及び御遠方の方は發賣本舖へ直接に御註文下さい）



世界唯一 小型純冷始動 ヤンマーヂーゼル

農工移動用 大量製産 在庫豐富 型錄贈呈

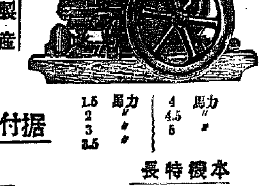

1.5 2 3 3.5 馬力 4 4.5 5 馬力

据付小動力用

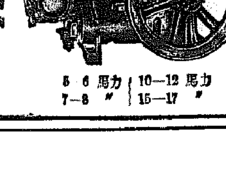

本機特長
一、燃料費極メテ僅少
二、純冷始動ニシテ取扱容易
三、回轉圓滑
四、作業能率倍加
五、輕量ニシテ移動容易
六、サービス万全

5 6 7—8 馬力 10—12 15—17 馬力

甲位入選 於農林省小型ヂーゼル比較審査 昭和十三年二月二十四日發表
入選機 S型四馬力 H型五—六馬力

京城府京城驛前 山岡發動機 京城支店 電話本局一〇〇三番
本社 大阪市北區茶屋町



角耳式 ゴムベルト
ハイフレックス チユーニア コマンダー ヒーロー
橫濱護謨製造株式會社代理店 湯澤商店 京城府古市町四三 電話本局六三四七



牛田式 噴霧器
△構造簡單、耐力强力▽ △果樹、蔬菜、園藝、消毒用▽
型錄進呈 在庫豐富

朝鮮代理店 合資會社 京城泰明商會 出張所
京城府黃金町一ノ二一 電話本局三〇三〇番 振替京城五〇五三番



ナショナル Z-4型・正價49圓 普通本位に設計された 3球ダイナミックセット

長期月賦販賣 月賦與定 カタログ進呈
ナショナル受信機代理店 明時堂 京城府南大門通五丁目



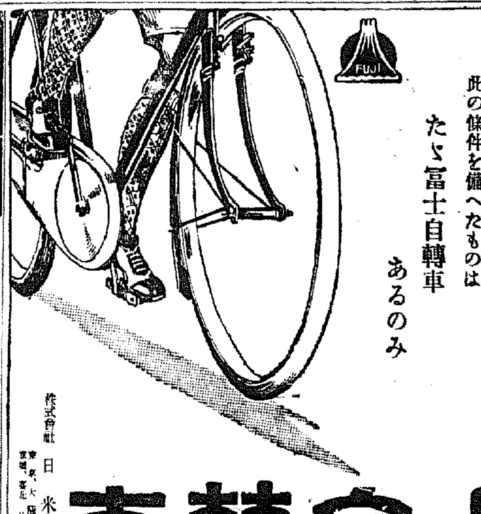

自轉車お買求めの條件
一、買ひかぶる懸念のないもの
一、誰でも知つてゐる名前のもの
一、乘り古しても價値あるもの
此の條件を備へたものは たゞ富士自轉車あるのみ

特殊鋼製 富士自轉車

株式會社 日米商店 東京、大阪、名古屋、福岡、京城、奉天、札幌、新京、大連

# 神宮體育大會 軟式庭球總評（二）

野副研介

## 燦たり大會の成果

國民精神の發揚と國民體位の向上が强調されつゝある長期戰態勢下に、大神の神前まります大御前に庭球朝鮮の精華、六百有餘を總動員して銃後國民の意氣と氣魄を神鑑に供し奉り、十月八日より最終十八日のＯＢ選手權に未曾有の大觀衆を集めて多大の成果を納めて庭球朝鮮の眞の力を如實に發揮し得たのは誠に御同慶の至りである

### 高專の部

**高商軍優勝**

高勝專成專門影をひそめ、延禧專門の出現京城高商の再現で豫想通り、京城高商の優勝となつた、中等時代に優秀なる選手が餘り香しい成績を表はさない部門である。鬪球戰の常道として一組だけの優れた選手だけではどうにもならぬのである。縱の織つて居るチームワークのとれた鬪球が優勝するの感を深らした、青年日本の象徴たる若き選手の元氣に秋たけなはなる京城運動場コートに三十二組に依つて行はれたが益々高商、終始熱と力の戰ひが續けられ第一シード安井、張日剛、普成專門金甲濟、趙東觀又高敵と敗つて進み第二第三シードの普專申東鉉、洪性熙、柳漢東、柳錫永、昨年全日本選手權保持者延禧專門尹錫元、林定燮を輕く破つて進み準、勝鬪戰に不振だつた普專も準決勝戰には三組の勝ち殘り優勝するかと思はせたが、安井、張日剛のコンビは完璧に近く優勝戰に勝らしい四—〇のスコアで去る二年連勝し普專の申、洪性熙の敗退となつた、普專五、金鎭道、鄭漢煥、鄭錫永に來る新シーズンを期待したい

（高商）FW 浦野、田村、藤田、村飛、鈴木、原　HB 上矢、誠內、新上、隣　TB 都草、神岡、吉達、坂、翰林、本月、島內、張木、見上、中吉、日佐、勝井
（醫專）

## 高專ラグビーリーグ 高商輕く一蹴 24—3で醫專敗退

ラグビー高專リーグ高商對醫專戰は廿九日午後三時半から龍山ラグビー場で高永氏主審の下に高商の先蹴で開始、フオワード陣は兩軍とも好リードに終始したが高商のバックス陣、日下部等の活躍目ざましいものがありよく好機をつくり24—3で高商勝つ

高商 24 {13—3 / 11—0} 3 醫專

### 各道對抗 一般男子の部

たる平北には流石の京畿も三—〇の大敗を喫し、三組、枕を並べて敗退し、平北に凱歌は上つた、京畿中の金在鶴、趙炳瑞組、平北金日參、桂賢國組へ期待したい。

平北　京畿
〃（金日參・桂賢國）六—五（金在鶴・趙炳瑞）
〃（金炳培・朴開玉）四—〇（金南斗・金炳培）
〃（…）三—五（…）
第二ラウンド
〃（崔基成・韓福仁）四—一（金成學・張在淵）

成南、慶北、平南、全北、兒島、天辰の一戰は一進一退兩方張り切つて戰ひは白熱戰を續けたが慶北の勝となつた、天辰に必至の鍛錬が欲しい。黃海、京城の第三回戰、往年の推田、小山、金綱金房金鍋も、老壯の奮鬪軍門に服し全佐に對する朴正烈、柳太龍の戰法もほしかつた。決勝戰は豫想通り成育の夢で慶北京畿を破つた新進黃海と常勝京城との間に行はれた。

黃海の生命線、岩佐、本田も全日本選手權保持者の崔基成、韓福仁に歯が立たず瀬戸、洪龍善、笹田小山も洪龍善の活躍と小山のミスに遂に、優勝を逸した。慶南李珪泳、慶北鄭英泰、忠北張在伯らは特に光つてゐた。

### 各道對抗 男子中等の部

男子中等各道對抗競技は十五日女子中等各道競技と同時に京城運動場に於て華々しく擧行された、八道の爭覇と云ふ平北の追擊急にして、常勝京畿の悠々と逃げて遂に榮ある神宮旗を保持するの榮譽を拾つた。本年は昨年より二道の增加を示し、京畿、京城、平北を中心として、慶北、慶南が期待されてゐた、但鄕神宮代表の中心

## 法專辛勝 定期籠球戰

大邱法專對京城法專の定期籠球戰は廿九日午後三時五十分から龍山陸軍の下に城大コートで擧行、伯仲の技に接戰を演じたが法專がリードよく—23を以て法專先づ一勝つ、なほ二回戰は同日午後一時から城大コートで行はれる

法專 33（19—8 / 15—15）23 大邱

## ◇日本式一部（男子一般）

第一回戰
小早川（埼玉）　秦權晴在德（朝鮮）李（鮮）朝鮮 3—0 庄司（宮城）

第二回戰
木戶（長野）3—0 金（朝鮮）
木崎（京都）3—0 金（京）（朝鮮）
上原（兵庫）3—0 李（朝鮮）
塚谷（新潟）3—1 李（朝）
波（朝鮮）柳川（東京）秦權 南

## 全滿鐵ラガー 來月四日來征

實業團ラグビー界の麗勇全滿鐵よりピックアップした一行二十五名の精鋭は來る十一月四日午後二時京城驛着列車にて來征
五日（土）午後二時半對京濟
六日（日）午後二時半京城ＯＢの二試合を龍山鐵道球場にて擧行する

## 早大猛打を集中 慶應恨み骨髓に滲透 7A—5

一投一打に萬雷の歡聲をあびつゝ天下の早慶戰は満場を興奮の絕頂にのしあげ接戰を演じて入九回は雨軍共得點なく遂に慶應船の恨みをのんで七A—五で敗退した、夕陽（神宮發）經過は戰況並にトータル左の如し

| | | | |
|---|---|---|---|
| 慶應 | 020012000 | 5 |
| 早大 | 00010600A | 7A |

**戰評** 早大打者を正面衝突に避け豫想の如く慶應の作戰は明大はなしとげたと云へる。かくて本年度の早慶戰は朝の手中に歸し、白木遊撃の水野を呑む

◇八回（慶）白木佐雄、河瀨四球、櫻井右前安打、長良右前、守野四球で滿塁早大松井投手、石黑退く、本田三振、淺井三飛、村瀨左飛、木村投補

◇九回（慶）岩本の代打矢山四球（代走根津）大館投前に根津二封、水野二前を打ち大館に敗り白木遊ゴロ

見え二回慶應の二點先取とこの攻に五回一點を加へて豫想通り慶應優勢を續け、しかし六回慶應に續く見事なスクイズの成功等で五對一と殆ど無勝賦內に入つたかの感があつた

處がどうだ鬱積し來つた早大打線は慶應の取つた常道成田の起用が不調で却つて早大を立ち上らせ五回無死二走者の危機は早大の自滅的凡セットで免れたが成田は制球亂調子の上ホップ氣味特色も見られず永田の二塁打を切つかけに村瀨で喰止めるまで早大の猛攻は完全にペチヤンコに打ちひしがれた、形勢逆轉した以後石黑の不調に慶應は八回二死滿塁の反撃機を迎へたが捕逸の球はベンチに入るの不運に加へ本日の登場は不發に終つて茲に霸權と名譽を瞬く間に逸し去つてしまつた、早大が緊褌一番活氣ある反撥力に加へ五回近藤を石黑に代へた投手の起用及び八回松井の起用は慶應の成田起用の時機尚早と好對照に置かれたとは言へる

殊に八回石黑が崩潰せんとした際慶應の抗議の如きは遂に松井起用の考慮の餘裕を持たせることになつた遠り幸運の二字に盡きた

ない、なほ慶應に取つて八回の一球ホールのペンチ入りはリーグの內規ベバッチングホールが試合一點を與へると云ふ建前に抵觸したもので內規の是非は別として審判が二塁へ走る兩軍の抗議を容れ三塁間も見た以上の抗議の却下は當然であつた

## 朝鮮軍惜敗 全日本卓球（三日）

【東京電話】全日本卓球戰選手權大會第三日は廿九日午前九時から小學校にて擧行されたが朝鮮軍は惜しくも敗退した、成績左の通り

## 關西學生排球聯盟の秋季リーグ日程決定

【大阪發】關西學生排球聯盟秋季リーグ戰は十一月二十日の兩日第一、二部とも大阪商大コートで擧行と決定したが兩日の試合組合せは次の如くである

◆第一日（十三日）「第一部」關學大—神商、京大—關學大、神商大—京大、大—神商大、神商大—大外語、大外語—神商大、大商—關學大、同志社—大外語
◆第二日（二十日）「第一部」大商大—三高、京大—神商大、三高—大外語、關學大、神商大—神高商、神商大—大阪商大

なほ第二日試合終了後午後四時から一部二部入替戰試合を擧行する

因に春季リーグでは第一部では關學大が優勝、第二部では神商大が優勝して居り本シーズンも兩校の再制覇と見られてゐるが、春に於いて目覺しい進出を見せた京大（第一部）の活躍が期待されてゐる

## けふの運動

**蹴球** 朝鮮蹴球協會主催、朝鮮三地方對抗兼全國三地方對抗豫選リーグ第二日、中央對西鮮、午後三時半、京城球場

**弓道** 朝鮮學生弓道聯盟主催全鮮學生選手權大會、午前九時、於松朝町種錦弓道場

**ラグビー** 全國高專大會朝鮮豫選リーグ戰、普專對高工、午後二時、醫專對商農、同三時半、於龍山鐵道球場

◇秋季一般リーグ、大邱豊實對熱道、午後二時、大邱球場


## 全朝鮮寫眞聯盟主催 第五回サロン印畫募集

全朝鮮寫眞聯盟創立されて五周年、回を重ねる毎に技術に於いて一段の進展を見せ、會員數も一千五百名を突破しました。

茲に國を擧げての聖戰に際し第五回朝鮮寫眞サロンを迎へ、華々しく開催することになりました。時局柄戰時にふさはしい變つた目新しい題材が生れ出づることでせう。會員各位は左記の規定により奮つて應募され、聯盟の前途を益々光輝あらしめるやうご努力を願ひます

**募集規程** 【課題】隨意

△出品印畫の大きさ 八ツ切以上
△應募資格者 全朝鮮寫眞聯盟に加入、登錄ずみの加盟會員（下で新たに加盟希望の團體（五名以上を以て一團とし市內團體は加盟金金參圓、地方團體は金參圓五十錢とす）は京城日報社內全朝鮮寫眞聯盟事務所へ御申込下さい
△使用材料 自由　△出品點數 制限なし
△締切期日 昭和十三年十月三十一日午後六時迄聯盟事務所へ到着のこと
△提出に關する注意 A 作品は「雙寫會」若くは公刊物に發表せざるもの B 台紙は無題とす C 印畫の裏面には參加證を密着し、本聯盟から交付した各自の會員番號（昭和十三年度の新番號を用ひること舊番號は無効）を記入し、住所氏名は一切書かぬこと D 印畫は一切返却せず
△送り先 京城府太平通一丁目京城日報社內全朝鮮寫眞聯盟事務所宛
△審査員 京城日報紙上追而發表
△審査發表 京城日報十一月八日附朝刊
推薦（二名）李王職長官賞 賞名 事務局長賞 京城日報副賞及賞狀 朝鮮大理石美術品 賞牌
特選（五名）中澤大理石美術置時計 京城日報副賞及賞狀 寄贈品
入選（一〇〇名）陶器 文鎭及賞狀
△展覽會 十一月十日より十四日まで五日間京城三越五階ギヤラリーに於て開催



# 面白い治癒力の話、めづらしい植物精（ホルモン）のキキメ

# この力を應用すれば弱體が强體に

蜥蜴といふ蟲は、ほかの强力な動物に襲はれると、捕へられた尾を惜しげもなく敵に與へて逃げてしまふが、奇妙なことには、引千切られた尾の痕からは、しばらくすると、以前のとほりの尾が再び生じてくる。

**不** 思議な現象であるが、實は人間にあつても、切斷した脚が再生するといふまでにはいかぬが、放つておいて傷が治り、病氣が平癒することがあるのは、傷害や病氣に對抗して自ら癒らうとする力が人體にもある證據で、これを治癒力、抵抗力などといふ。

所謂病弱體質や結核菌に蝕まれる肉體、體力減退の人は治癒力に乏しい體である。

**さ** ところで、抵抗力を持つものは動物ばかりではない。新しいジャガイモを幾片にも截つて地中に埋めておくと、やがて截られたまゝに芽がズンズン伸び出して行く、樹の幹に小刀で淺い傷をつけてみられよ、幾日かすると、傷はいつの間にか治つて元どほりになつてゐる。

——この生體は何であるかといふと、植物ホルモンであることが最近わかつた。この植物ホルモンの强力なものを多量に配し、治癒力に乏しい病弱な人に用ひるべく研究されたのがネオネオギーである

**植** 物ホルモンの特長は、病氣の症狀を一時的に抑へておくといふ藥物とちがひ細胞一個一個から强め全身の機能を活潑にして治癒力を充めるのであるから、これなら虛弱な軀も丈夫になり、病氣も早く治らねばならぬわけである。

**ネ** オネオギーにはさらに、ヴィタミン、貴重榮養素、造血ホルモンなどを配合してあるので、すべて滋養强壯劑を必要とする人にも、これほど良いものはないと思ふ。

## 血肉が增し氣力が盛になる

ネオネオギーの効力については實際に試せば、直ちに文句なく判るのであるが、この藥の御愛用者として、特に今迄いろいろと療法、藥物を經驗しても、思ふやうな効果を得られなかつた人にぜひ試してもらひたいのである。勿論、輕症者で單に虛弱な體の場合に比較的短時日に作用を發揮するのは記すまでもない。

反應もまことに早く、服むと食慾が增し、便通が整ふ。これは胃腸壁の炎症や弛緩が治つて、機能が亢まつた證據であり、榮養の吸收が良くなり肉づきが增してくるのは、結核疾の人や、すべて痩せてゐる人には喜ばれると思ふ。血液の循環をよくし、血を增し氣力をつけるので貧血の人、顏色のわるい人にも大いによろしい。

### 購入の注意

正價 三百六十個入一月量一圓五十錢 徳用は三圓、但し、粉狀も同價、藥店にあり。ネオネオギーのみ故、必ず指名して購入あれ。直接送藥希望者のためにハガキで申込みあれば代金引換、荷造送料、可換料全部當所持で急送の便を圖る到着したら藥價だけ支拂ひあればよろし。申込所は

東京日本橋區堀留町二ノ二十六 日本微生物研究所
但海外は振替東京五六八一二番へ「研究所々在地は從來小石川關口町なりしも右へ移轉せり」
（NN4D—276）

腺病體質、貧血の人に
慢性胃腸病で惱む人に
肺患肋膜で治癒遲き人に
顏色蒼く元氣なき人に
早老、精力減退の人に

本邦唯一・植物ホルモス劑 **ネオネオギー** 約一月量入大瓶一圓五十錢



# Bosch

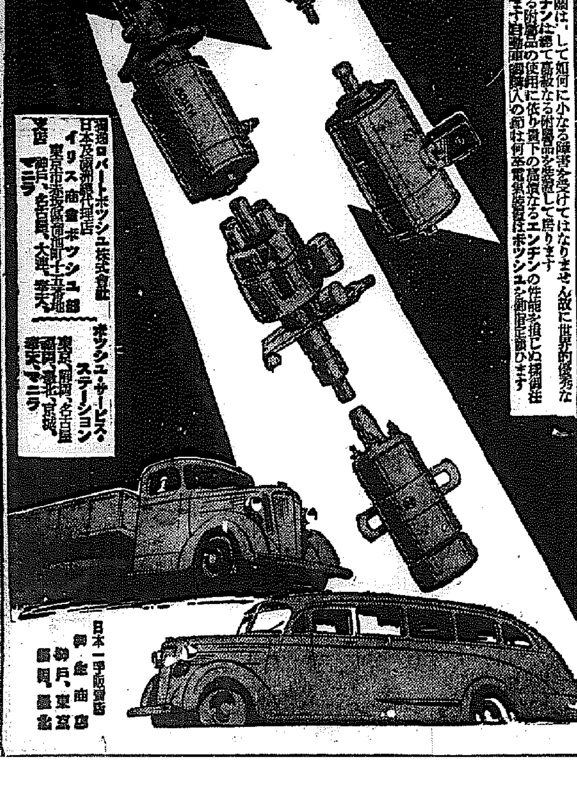

運轉機關は如何に小なる障害を受けてはなりません故に世界的優秀なるエンヂンは總て高級なる附屬品を裝置して居ります 低級なる附屬品の使用に依り貴下の高價なるエンヂンの性能を損じぬ様御注意願ひます自動車御購入の節は何卒電氣裝置はボッシュを御指定願ひます

獨逸ロバートボッシュ株式會社 日本及滿洲國總代理店 イリス商會ボッシュ部 東京市麻布區箪笥町十五番地 支店 神戶、名古屋、大連、奉天、マニラ

ボッシュ・サービス・ステーション 東京、大阪、福岡、名古屋、京城、奉天、マニラ

日本一手販賣店 伊東商店 神戶、東京、福岡、奉天



朝鮮總督府測圖 陸地測量部發行
# 五万分一地圖
企業には地圖を利用せよ 目錄進呈
軍隊教科書 大賣捌所
京城府本町通三丁目 小林商店圖書部 電話本局五二〇番 振替京城五一〇番

寒さの警戒管制に
丸善の特選
# メリヤス

A) 純毛厚地、要所二重編み、防縮加工の縮まぬメリヤス 上・下（各）¥4.80 送.34 大判（各）¥5.80

B) 純毛紡の厚地メリヤス。肌ざわりが純毛に稍劣るが、耐久に於て數等勝る 上・下（各）¥3.80 送.34

C) 少量の純毛紡品乍ら肌ざわり、保溫力とも純毛に比し遜色のない實用品 上下（各）¥3.00 送.34 大判（各）¥3.60

京城本町二丁目 丸善 振替貯金口座京城三四四番 電話本局（代表）六一四一番（長）六一四六番



## 嶋谷汽船艀出帆

▲朝鮮總督府命令航路
朝鮮、北海道、大連
大連直行（三等七圓）
仁川出帆 代理店日鮮海運株式會社 電話五〇番
明石丸 十一月九日
×裏日本、北海道、樺太行
×印樺太行（各港寄行）
娛樂設備完備ス
切符發賣所 ジャパンツーリストビユーロー
鎭南浦出帆 代理店朝鮮海運出張所 電話五三八番
仁川出帆 代理店日鮮海運株式會社 電話五〇番
群山出帆 代理店 群山海運會社 電話一四番

元山出帆 代理店 朝鮮運輸支店 電話二〇番
十一月二日
內地寄港地 酒田、船川、青森、函館、小樽
◇各船共最新式優秀貨客船ニシテ娛樂設備完備ス
切符發賣所八前記代理店及各地ジャパンツーリストビユーロー
案內要請ニ本社及代理店へ御申込アリ次第各港航路案內書御送リ致シマス、但出帆時日ニ就テハ都度寄ノ代理店ニ御照會被下度候
神戶市神戶區明石町
嶋谷汽船株式會社

木浦出帆 代理店日鮮海運出張所 電話八四番
釜山出帆 代理店 澤山兄弟商會 電話四〇〇八番
天海丸 十月卅一日
浦項出帆 代理店 浦項運輸會社
內地寄港地、境、宮津、新潟、舞鶴、新舞鶴、敦賀、伏木、船川、函館、小樽、大泊、留萌
◆北海道—北鮮線（香日丸）命令航路
雄基出帆 代理店 國際運輸支店 電話一二七番
羅津出帆 代理店 國際運輸支店 電話一八番
清津出帆 代理店 北鮮商船 電話一三番
城津出帆 代理店
西湖津出帆代理店 富田商會 電話一八番
十月三十日
十日卅一日

朝鮮郵船定期仁川出帆
京濱行 興東丸 十一月一日
阪神行 定州丸 十一月七日
大連行 岩手丸 十一月 日
乘合上海行 平安丸 十一月十二日
鎭南浦新義州行 定州丸 十月三十日
近海郵船臺灣航路 岩手丸 十月 日
沿岸航路出帆
海州線 隔日 第一朝運丸 漢用丸
仙岩線 每日 第二朝運丸 法寶丸
唐津線 月六回 忠南丸
天富線 月六回
朝鮮運送株式會社 仁川支店回漕部

## 大阪商船出帆

◎內鮮優秀連絡船
北鮮門司阪神行
清津正午發二羅津前日發
大同丸 十一月十日
河南丸
北鮮直通行 清津出帆 十一月二日
大連、內地直行 清津、雄基、城津、興南、博多
朝鮮、滿洲主要驛ニ於テ日滿連絡船車連絡
大連—門司 大連正午發 門司午後一時 翌早朝神戶
高砂丸 十一月八日 十日 十二日
うすりい丸 十一月一日 三日 五日
うらる丸
門司直行 內地通過門司午後一時 基隆直行
門司より神戶行大型船便多數あり
（案內所）京城南大門通二丁目二三
大阪商船株式會社 京城支店 電話本局（2）一〇三三
鮮內代理店・案內所 清津 羅津 國際運輸會社 雄基 北鮮商船組 仁川 慶田組 釜山 釜山商船組
ジャパンツーリストビユーロー案內所



# 日本共立火災

出張所 京城府黃金町二丁目一九九（朝取二階）
出張所 電話長本局1566番 主任宅龍山1638番



武田發賣品

淋疾（急性・慢性）
淋疾性（副睾丸炎・關節炎・膀胱炎）
細菌尿・腎盂炎
細菌性膿疾患等

# イスラビン 糖衣錠

イスラビン糖衣錠の主効分は、最新の深達性殺菌消毒劑（メチルアクリヂニウムクロリッド）にして、淋菌に對し强力なる殺菌作用を營むと同時に、非特異性刺戟により免疫物質の產生を促し、病原菌に對する抵抗力を增强せしむ。本劑內服の治療的作用は優秀にして靜脈內注射と略同様の効果を收め且つ持續的なり
本劑には特殊錠衣を施せるを以て連用するも胃腸障碍を認めず。

製造發賣元 武田長兵衛商店 大阪道修町
關東代理店 小西新兵衛商店 東京本町

# 日曜の科學

## 冬期保温に理想的な パネルヒーティング（温床暖房）
### ビル階上に應用された温突

京城府營繕課長　土屋積氏談

**冬期** の保温的築を十分に現はして呉れるものに朝鮮特有の温突に勝るものはありません、この温突も一つの缺點とするところは建物の階下のみに限られて、二階三階などの階上にはそれを設備することが出來ないのです、ところがその缺點も完全になくし得るものが今此處でお話しますパネルヒーデング（温床暖房です）これは内地では實驗され大きな建物には今どんく使用されてゐますが、京城では二ケ所ビルデングの二階、三階或ひはそれ以上の高階に設備されてゐるところがあります

◇……◇

**この** パネルヒーデングの構造を簡單に説明しますと、放熱源になつたパネルヒーデング・チューブを壁に下一面にわたして温突と同樣に床一面から同樣の熱を發散させる仕組になつてゐるのです、現在暖房設備の中、先づ完璧なものとされてゐるラヂエーター（通稱スチーム）も圖に見る如く實に不規律な熱を發散させるにひきかへ、一方温突やそれと同じ原理のパネルヒーデングなどのやうに下方から熱を發散させるものは圖に示す如く整然とした熱を保つことが出來るのです

◇……◇

**しかし** これもまた一長あれば一短ありで床の熱を上方に吹き上げる嫌ひがあるのでして、で今パネルヒーデングの裝置に天井からするやうな研究が行はれてゐます、次にパネルヒーデングに對する注意を二、三舉げてみますと

×

（一）放熱する床又は壁の材料の熱傳導率を十分研究すること

×

（二）鋼管（パネルヒーデング・チューブ）は住宅向には十九ミリメートルから三十二ミリメートルが良もい

×

（三）障子、扉子等の建具の廻りを引締て隙間風の進入のない様にする

（四）各室及外部との間が出來得る限りエヤータイトにする目的から、天井裏、屋根裏、床下などにセロテックスを一重に張ること

×

（五）一階の床は二重にする場合六分板の二段の床を造り其の上にセロテックス（四分）を張り更に二寸の根太を設け普通の床を造る

×

（六）實施工の結果は一時に二階の方が温まり過ぎるので計算の時、特に注意する

×

（七）階段及び床が不通の場合、各室の床及壁は完全にエヤータイトになる様に保持する

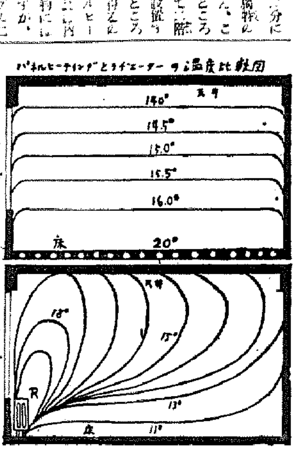


## 自動車事故の主要原因

【ワシントン同盟】最近ハーグの國際道路會議に提出された米國政府の報告は自動車事故發生の主要原因として七項條を列擧してゐる

一、速力制限の無視並びに道路狀態を考慮に入れず高速力を出す結果

二、道路の左右兩側交互使用を徹底せざる結果

三、ゴー・ストップ信號の無視

四、ストップ並びに方向轉換の際の表示器を明瞭に示さない結果

五、同じ方向に進行中の二台の自動車の間に於てカーヴの際事故を發生する

六、反對の方向から前進して來る自動車との衝突を避けるため急轉回を行ふ結果

七、十字路に交錯する自動車が左に優先通過の權利を譲り合ふ結果

## ご存知ですか
### 顯微鏡の樣式と構造
＝立體的に見える双眼顯微鏡

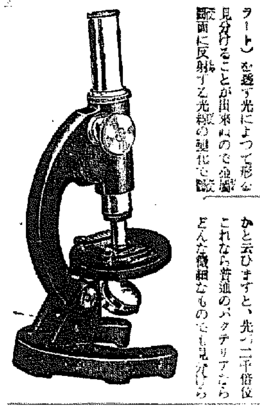

顯微鏡の發明以來生物學の研究として物理、化學、鑛物等の進步に貢へた顯著的貢獻は驚くべきものを聲々するまでもありませんが、この顯微鏡も今では幾多の部門によつてその種類もいろく分化して來ました

×……

**特殊** な光學的裝置によつて幾千倍、幾萬倍に見える超顯微鏡の原理も發見されて以來すでに數年になりますが、これはしばらく別として普通顯微鏡の代表的な型は大體三種類に分けられます

光線透過式の普通の顯微鏡と金屬顯微鏡、鑛物顯微鏡の三種類です

第一の光線透過式に屬するものとしては双眼（實體的）顯微鏡といふものがありますが、これは物が立體的に浮上つて見えるので花粉などの形を見るのに便利で、從つて多く解剖實驗等あたりで用ひられてゐます

×……

**金屬** 顯微鏡といふのは金屬顯面の組織を調べるのに使はれるのですが、金屬は光線を透過しませんから、放射燈（プレパラート）を透す光によつて形を見分けることが出來ないので金屬顯面に反射する光線の變化で顯面組織を識別し得るやうな仕掛になつてゐます

×……

**鑛物** 顯微鏡も大體普通顯微鏡ですが擴大率は金屬顯微鏡よりずつと少いのが普通で之れは岩門に屬する顯微鏡です、顯微鏡の倍率（擴大率）はどの位が最大かと云ひますと、先づ二千倍位、これなら普通のバクテリアならどんな纖細なものでも見分けられるわけで、倍率はも少し小さくても普通バクテリアのやうな最大級の細菌ですと、細胞内の組織まではつきり見ることが出來ます

×……

まず普通の倍率は五百倍から七百倍、小、中學生の實驗用ですと百倍から四百倍位の倍率です

×……

**その** 他顯微鏡の附屬器としては、プレパラートを薄く切るミクロトームや、また描畫用には、描畫プリズムといふ裝置もあつて、これは擴大された被驗體に描く手がいつしよに見え仕掛けになつてゐますから、どんなにでも正確に描寫することが出來ます

それから顯微鏡使用時の注意を申しますと、顯微鏡は元來兩眼を開いて覗くものですが最初は少々熟練を要します【島津製作所京城出張所技術部にて】

## 熔岩を爆擊 流出擴大を防止

ハワイ島の活火山が大噴火し流出した熔岩のため三ケ町村が全滅したのは今から三百年前の話で、今日はこの危險もないが世界一の活火山、キラウエア山を有つハワイ島では現在でも流出する熔岩で附近一帶が荒廢してゐる、このキラウエア山麓に住んで瓦斯、熔岩等の流出の研究に當つてゐる理學者ジャッガー博士は左の如く述べてゐる

【熔岩は一旦噴出すると、水の流れの如く速くは流れるものではないが表面は冷くなつても中心は熱く徐々に何處までもさめるまで諸々方々に流れる隙間がある、これを防ぐことは到底できないのである】

然しジャッガー教授の苦心の對策に依り最近では熔岩の流出擴大を防ぐために飛行機を用ひたらといふ事に一決した

それは飛行機から熔岩を爆擊し、その表面に爆藥部分を撒散して熔岩より以上に流れるのを防ぐといふのだが實驗の結果は好成績であつた、そして爆彈の量はＮＴ火藥位が六貫見當が適當だといふ

## 玩具展 卅日から 大澤で開催

京城府帝町社會教化婦人部及び朝鮮兒童協會の主催にて三十日（日）から卅一日（月）の兩日、毎日午前十時から午後四時まで京城本町一丁目大澤商會ホールで玩具に關する展覽會を開催するが郷土玩具、朝鮮玩具、海外その他の玩具、よい玩具、よくない玩具その他部員及び學生の研究作品等出品にしたといふ

## 科學ニユース

### 蜂蜜から麥酒

アフリカの黒人の部落では、蜂を飼ふ事は普通の事となつてゐるが、其の飼ひ方は文明人とは大分違つてゐる。第一に巣箱は、戸外の樹の高い枝の上に作る。蜂蜜を採取するにも火を放つて蜜を取るのである

かうして取つた蜂蜜は、其のまゝ喰ふ事もあるが、麥酒の醸造に使ふ。此の方法で蜂蜜から作つた酒は、とても利きがよく、アフリカ通の旅行記によると『この酒を飲むと忽ちに醉拂ひ、杯物も言へず居眠してゐる』と述べてゐる。

### 熱い眠覺し時計

アルフレッド王は蠟燭時計の發明者だと言はれて居る。蠟燭時計と言ふのは蠟燭に目盛りが刻んであり、蠟燭が溶けるに從つて時刻が判る事になつて居るが、アルフレッド王の考案より朱支那で既に行はれて居た『線香時計』は蠟燭と言へず、線香と藥草とで作り、一定の間隔を置いて糸を作つて、線香の一端から燃して行くものである

## 渡り鳥の話
### 北極と南極を旅するアジサシ

**秋から** 冬にかけて日本へやつてくる渡り鳥の中で一番普通のものはガン、カモの類でこの外ツグミ、ベニ、ヒワ、アトリ、イスカ、オオマシコ、ミヤマホオジロ、クロジなども皆北の寒い國から日本へ飛んでくるのです。處が、ホトトギス、ツバメ、ツツドリ、カツコウなどはツバメと同じやうに南の暖い國へ行つて來年の三月の初め頃又歸つてきます。面白いことにはシギやチドリなどはあんなにおとなしい小鳥なのにはるばる赤道直下も越えて南半球の濠洲あたりまで飛んで行きます

**北極アジサシ** は日本には居ませんが一年の間に南極から北極の間を往復するといふ話です。即ち南極に十九週間、北極に十三週間、渡りに二十週間かゝるといふ長距離飛行のレコードホルダーです。なぜこのやうに鳥が渡りをするかといふことはまだはつきりとしてゐませんが、大體食べ物の關係が主だらうと言はれてゐます

**渡り鳥** は一般に夜、しかも月夜より暗い夜を選んで飛ぶので、人目につかないのですが、渡り鳥には途中で色々な危險があるのです。日本海を渡つて來たアトリの群れが、これは霧の爲に墜ちたりして飛ぶのに充分な力がなくなつてしまつて、危なく一時は全滅したこともあるといはれています

## 體質によつてちがふ 婦人病の發生率（上）
### 本邦婦人の體質

京城帝大附屬醫院産婦人科　醫學博士　中雄浩

**1 體質は先天的か、後天的か**

（體質）といふ語は今日殆んど常識語化して一般に用ひられて居りますが、其の解釋に至つては古くから學者の間に相違を來し一致を缺いて居ります。即ち從來は體質の意味を如何に理解して居るかと云ひますと殆ど總て先天的遺傳性のもの、即ち親譲りであると考へて居ります。體質は多くは先天的に發現するから親譲りで遺傳的と觀られるかも知れません。然し之れは實驗的に何等の根據を有つものではありません。こゝで新しく生れた人間或は動物を後天的に強化しましたならば體質は先天的のものであると考へられるわけです。實驗に於ては昔の學者が考へてゐたほど環境（食餌、運動等）が重大な役割を持つものであると考へられます。こゝに小兒性子宮等を周圍の環境殊に特殊な食餌の攝取によつて實驗的に證明することが出來ました。此の事實によつてみますと體質の發生は先天的の親譲りの素因もありますが後天的に得たものもあるのであると決定されます。或は病弱な人となすかは全然周圍の環境（食餌、運動等）が重大な責任となつて子供を養育すると考へられます。即ち生後、周圍の環境によつては病弱兒も兩親の思ふまゝに作ることが出來ると思はれるのです。

**2 體質の分類**

昔から現今に至るまで體質を種々な形に分類して居ますが私が本邦の婦人に對して行つた研究成績を綜合して見ますと婦人の體質は三種類即ち肉長型體質、正常型體質、肉身型體質に分つことが出來ます。

肉長型（細長）體質は身長は高く體重が少なく、横幅が少ない。筋肉と脂肪の發達が劣つて居り、胸廓が狹く、四肢の筋肉の發育も不良で手は細く、胸廓は長く扁平で胸圍が少ない。骨格が細く、皮膚も赤く、纖弱にして軟かく、多く昔言ひである。顏面に近い、頸圓形、腹部と脈下に毛髮の生え方が少なく、腹部、内臟は多く下垂してゐます

窓邊靜物（中山轉氏作品、三越個展から）

## お肌のお手入にもつとも良い 入浴時の美顏法
### これだけの材料と要領で色黑、ニキビ顏も綺麗に

**肌か** しして入浴にも得られない理想的な効果を得ようとしても、シミやソバカスが目立つお肌の方、またはお化粧も出來ない位に脂臭い脂顏やニキビの方などを、肌地から白く美しくそして艶々した健康肌に整へるには、今までは、どうしても專門の美容師の手によらなければなりませんでした。しかし今では、もう大體のものならどしく御自分でも手輕に出來るやうになつて來ました。そこで手輕に出來る最新の家庭美顏術を一つ御紹介致しませう。

**それ** は昔から入浴は自然で、しかも理想的な美顏法にあてゝあると言はれてゐるやうに、實際入浴は衛生的であり又、手をかして洗ふ事は知らず識らずに美容術を行つてゐる事ですが、特にこの入浴してゐる時は毛孔が充分に開いて、肌の組織が柔かくなつて居りますから美顏術を施すには一番理想的なときなのです。

**先ず** 入浴しましたら初めにゆつくりと温まつてから頭から手、身體、足と一ト通り手早く洗つてしまひます。さうして居る内に顏の毛孔は適當に開いて來てゐますから、良質の洗顏料をよく泡立てゝサッと洗ふのです。この際普通の石鹸を顏に使用したり、固いタオルでゴシく洗つたりしたのでは却つてお肌を痛めますから、美顏用の特殊洗顏料を、それも名のある優秀品を選んで輕くマッサージをするやうな氣持でお洗ひ下さい。

**まづ** 今のところ美顏術用としてもつとも優秀で代表的な美顏料は、お肌の殺菌と漂白には普通の石鹸とは較べものにならない理想的効果の凝いコロイド硫黄と、高貴皮膚榮養素とを巧みに結びつけたレオン洗顏クリームが評判ですから、これの少量を掌にとつてよく泡立てゝ一、二分間輕くマッサージ洗顏をなさつて下さい。

**さう** しますとこの僅かな間にコロイド硫黄は開いてゐる毛孔や汗腺から浸透して皮下に沈着してゐる色素、シミ、ソバカス、ニキビ症の原因である黑い汚れや、ニキビ、脂肪の原因である過剰脂肪に作用して、充分漂白、殺菌作用を營みますから僅かの間に色の白い艶々した美肌になつて參ります。

**なほ** 入浴なさらない日は朝夕この方法で洗顏を繰返しますと、より効果的で驚くほど美しくなれますから、お肌に自信のない方は早速御ためし下さいませ。（次の實驗談を御参照下さい。）

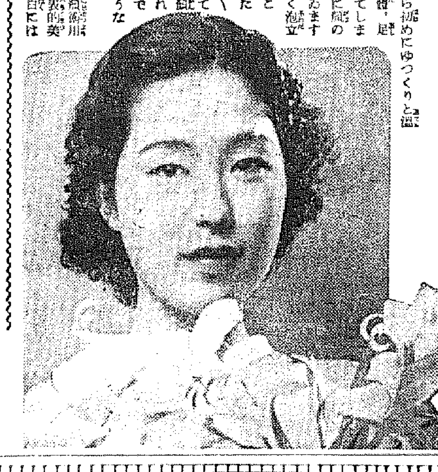

### 色黑顏が色白く 吹出物も忘れ美肌に

靜岡縣志田郡藤枝町　松本あさ子

朝夕は冷風が快い季節となりました。御社の皆々樣、お變りなくいらつしやることとお喜び申上げます。さてお送り下さいましたレオン洗顏クリームは只今届きました。何卒御安心下さいませ。私はレオンを使用するやうになりましてからはまだ日が淺いのですが、あれほど悩みつづけて參りました色黑顏が目に見へて色白の美しさに變り、その上ニキビや吹出物が忘れたやうにうすらいで參りました。この何とも言へない喜びは全くレオンを使用された方のみ味へる喜びと信じて居ります。私は今後もつづけて愛用してゆきたいと思つて居りますからどうぞよろしくお願ひ申上げます。さようなら。

### 化粧崩れの脂顏も 艶々とした美肌に

大阪府下中河内郡矢田村　中田安子

拜啓わたくし脂性で一體の脂顏のためお化粧をしても、脂肪があまりに出るので、すぐに化粧崩れがするので困つて居りましたが、ふと親戚のレオン洗顏クリームを知り、早速使用してみましたら、最初の間は何とも變りがありませんでしたが、つゞけて使用してゐますと、大變に脂の出るのも少くなり、今までに散々に白粉やクリームでいぢめられた肌も日増しに落ちて白くなりました。只洗顏するだけでこんなに綺麗になるものかと驚いて居ります。これもみなレオン洗顏クリームのお蔭と感謝致して居ります。お友達から何を使つてゐるかときかれますが、いつもレオン洗顏クリームを奨めて居ります。今後も永く愛用いたしたいと思つて居りますから宜しくお願ひ申します。

**（講評）** 御存知の如く硫黄そのものが既に自力及び殺菌作用が強いとされて皮膚病藥や其他種々の方面に應用されてゐますが、更に之が活性のコロイド硫黄となりますと、効力は數倍となり、且つ全然副作用がなくなります。從つてこれを人の肌に使用する時は汗の孔や毛孔より皮下に浸透して、顏面の皮膚の原因をなす色素を漂白減少し且つ皮膚面の細菌を殺菌作用を營む事になります。これは丁度人並以上色の黑い方や皮膚面にニキビ、シミ、吹出物及び小皺等色々の醜いものが出來てゐる方々が、輕く少量ではあるがコロイド硫黄を含んでゐる硫黄温泉に氣永に浴つて居りますと、必ずスベくした色白な大理石を磨き上げた様な美しい肌になるのと同じ理由です。最近更にこの保存に困難なコロイド硫黄を多量に特殊皮膚榮養素と配合した唯一の洗顏料、レオン洗顏クリームを使ひますと、前擧の二氏の如く極く簡單に、而も無害安全に一時の日焼は勿論、色黑、脂顏、ニキビ、シミ、ソバカス其他白粉焼や小皺の悩みから解放され爽白なお肌になられます。

「レオン洗顏クリーム」は東京市神田區小川町一丁目六四株式會社レオン商會（振替口座東京・八八一番）から發賣されてゐますがなるべく製造したばかりの効力の强い製品を差上げたいと云ふ趣意から直接御注文の他は全國の百貨店及び有名藥店、化粧品店にて販賣して居ります。

定價は普通瓶一圓四十錢・徳用瓶製型・一圓五十錢（送料、各々内地十錢・海外四十九錢）です。

同代金引替の御注文はハガキで發賣元へ御申込になれば内地に限り取扱ひます。

有田製 別製 治麻劑
急性慢性淋病再發淋病
良いから効く効くから売れる
當商會の治淋劑は政府指定の日本藥局方治淋藥六種を主藥とし健胃劑を加味配劑しあるを以つて胃腸を害することなし
うみ痛み甚しい人 慢性でなかく治らぬ人 淋糸の取れぬ人
有田音松總製責任藥
京城 郵便本局前
有田ドラッグ
有田製 別製 驅毒劑 ヨコネ・カンソ 二期三期梅毒

養鷄及家畜飼料（相談知來品進呈）
京城府外
澤浦精米所飼料部

官製 蔘精 朝鮮專賣局製
强壯 强精 初老衰遅 疲勞回復 腎臓・糖尿病 外傷に
發賣元 蔘精元賣捌株式會社

ブラジル珈琲のいれ方は本部推奨の濾袋を用ひれば簡單です 郵券七錢で折返し此の濾袋を御送附申上げます
更け行く秋！ 爽かに薫り いよく高き ブラジル珈琲の 豐かな味覺が 一段と冴える時！
ブラジル珈琲
エ・エ・アツスムソン
ブラジル珈琲販賣宣傳本部 東京・銀座四丁目雲王館

國防に サイレン 時報に ニチゼン
ニチゼン萬能時計
サイレンやベルを自動的に鳴せる
代理店 特約店 募集
ニチゼン萬能時計合資會社
福岡市社家町一八一番地
電話東三六四・三七四七番

入院案内書進呈 應需
精神科・神經科・てんかん
京城腦病院
京城府番大方町一一〇番地
電話永登浦一五〇番
振替京城九九四六番

二日酔せぬ 健康日本酒
のんで樂む 氣分轉換請合
理研清酒 新世界
大鮮釀造株式會社

# 大業成りぬ！
## 街に里に歡呼の怒濤

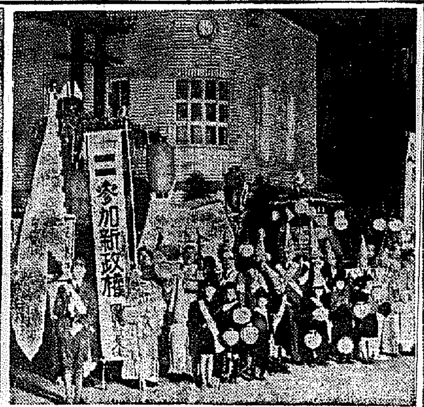

**仁川** 感激の烈火が秋空高く響き渡る廿八日午後一時には各學校生徒兒童、三時には防護團、青年團等何れも先づ仁川神社に參拜、萬歲を三唱皇軍の武運長久を祈願、戰歿將士に默禱を捧げ此處から隊伍を整へ堂々日章旗を手に市中行進を行つた、長蛇の列は府內主要道路を埋め、人波と化し、怒濤の如き感激踊躍を各所に繰展げた、午後七時から府民は提灯行列に入つたがタンクや大砲軍艦、飛行機などの山車も賑はしく仁川神社を振出しに大行進を起し忽ちにして全府は全く火の海と化した、かくて感激に一夜更に夜に更け祝賀第一日を送つた

**水原** 漢口陷落祝賀第一日の廿八日は午後一時から水原神社で戰捷奉告祭が嚴かに行はれ、同二時からは小學校を振り出しに大旗行列を擧行、參加者一萬を超える水原未曾有の盛觀であつた同夜の水原は郡前、横山町一町目、同二丁目、東山入口、宮町宮岡前、本町三丁目に大アーチが設けられ本町一丁目四つ角には蔣介石、宋美齡が泣く〳〵逃走して行く姿やらその他思ひ思ひの出し物、燦々たる電飾は全市不夜城と化し深更まで歡聲が横溢した

**陰城** 廿八日は午前〇時から邑主催大旗行列が行はれたなほ第二日廿九日は午後四時半から紅門廣場で祝賀野宴を、六時から提灯行列が行はれた

ら神社大前で戰勝奉告祭、引續き千五百名の大旗行列は全市を旗の海と化し皇軍の大勝を祝福したが午後一時からは錦繡競内で素人相撲、弓道大會が催され更に夜は七時半から提灯行列が行はれた

**春川** 街では漢口陷落の報に沸きたつた春川では廿八日は午前〇時から金知事以下官民朝鮮神宮江原神社大前で戰捷奉告祭を執行、引續き、普通學校校庭に集合祝賀の萬歲を三唱した後東方遙拜、國歌奉唱

邑長の挨拶、海ゆかば合唱について金知事發聲で萬歲を三唱、斯くて全二萬邑民が參加の旗行列で市中を練り午後一時中學校庭で一先づ解散、引續き綿ヶ丘小學校庭では官民二千の祝賀野宴が行はれた更に夜六時半から提灯行列に大小提灯の外各團體でれ〴〵趣向をこらした假裝行列も繰出し各町筋を火の海と化し、萬歲の聲は間斷なく打揚げられる煙火と共に天地に轟き文字通り全市を歡喜の坩堝と化して祝賀第一夜を終つた

**開城** 廿八日午前八時、

型の秋空に響くサイレンを合圖に府民に先じて神社に參拜皇軍の大捷を謝く祭典は嚴かに內心理め盡くした、十時から廣場に戰捷奉告祭を執行し、府尹の發聲で皇軍の萬歲を三唱して式を閉ぢ、各官廳、學校團體の參加人員二萬人の大提灯行列が行はれ、戰捷の夕に相應しい大饗宴が繰展げられた

**永同** 漢口陷落の報に接した永同では官民、各團體、各學校生徒ら多數列席廿八日午前十時から神社大前で戰捷奉告祭を執行、引續き旗行列及び假裝行列を行ひ

### 春川邑長から謝電

【春川】武漢三鎭陷落祝賀に當り春川邑長は廿八日二萬邑民を代表して現地の各最高指揮官に對しそれ〴〵左の感謝電を發送、勇猛果敢なる皇軍將士に對し謝意を表した

忠勇無比なる皇軍の奮闘により武漢三鎭遂に陷落し慶賀に堪へず邑民を代表して謹んで茲に將士の勞苦を深謝し幾多英靈の將士の英靈を敬弔す

## 各方面に祝電

【仁川】武漢三鎭陷落の快報に接した仁川府では廿八日午前九時から緊急府會を招集した、出席議員廿二名、府尹議長として全員の起立を求め東方を遙拜し更に仁川神社の英靈に對し感謝の默禱を捧げた後、左の方面に對し漢口陷落祝電を滿場一致で可決

松井宮柳軍司令官、兩總長宛各軍首宛、近衛首相、板垣陸相、米内海相、及川、寺内、古莊、畑將官軍最高指揮官、中村朝鮮軍司令官、南朝鮮總督、甘蔗京畿道知事宛

そして直ちに祝電發送の手續をとつて閉會した

# 石橋も叩いて渡る
## 極度に切詰めた忠北新豫算
## 結局四百四、五十萬圓程度か

【淸州】忠北道は明年度豫算編成期に直面し本府の方針に基き極力整理緊縮を旨とし各部課で目下豫算作成中で來月十五日までに地方課長宛提出することとなつたが現下時局に鑑み物資勞力の需給調整並に消費節約に重點を置くと共に忠北道の現狀を鑑みるときは時局關係經費、既往起債償還の增加、中小河川改修費、治水砂防事業費及びその他特別の負擔により經費の增加を豫想されてゐるのに反し歳入の增加は到底期待し得ず、殊に繰越金、土地賣却代金等の如きは著しく減額を來す見込みなので、前記の中小河川改修費、治山治水費、中初等學校擴充計畫經費、或は起債償還財源の如き自然增加を來すべきもの以外の物資勞力の需給關係等時局關係緊縮を要するものに限局し減額して編成する方針で、結局前記自然增加分と時局關係で止むを得ず增加を圖るべき事業に對する豫算額を含み本年度豫算額四百十六萬圓餘の三四十萬圓程度增額して四百四、五十萬圓程度に落着くるものと見られる所謂時局に即應した豫算を編成する方針を採つてゐる、歳入歳出に分け編成要領を摘出せば左の通り

**歳入** では既往に於ける實績と時局の推移、經濟界の動向等に稽へて將來の基礎は慎重なる調査研究を遂げて正確を期し時勢の進運に伴ひ將來增加を期待し得る事項は各方面に亘り自然增加し來るべき財源を要すべき事項は財源が無い件はないので新規事業の計畫に當つては事業實施による收入の增加または事業に必要なる特殊財源の捻出に努めることになつた

**歳出** にあつては各般の施設につき時局に順應すべき生產の擴充經費、總督施政方針の實現に伴ふ經費等の計上に努め、物資勞力の需給整理に適合せざる經費は努めて計上を避け既設の事業中效果顯著ならざるものは積極的に整理を加へその他の事項は可及的に打切、中止または繰延を圖り整理緊縮の方針に順應し延ては必要經費の財源捻出に努めること、なつたが、新規事業は時局に鑑み眞に緊急已むを得ざるものに限りその金額を可及的少額に止め職員增加の必要ある場合に於ても定員の增加は認めず、殊に待遇職員の增員は補助の伴ふものに限り認め、…

また事業の打切り、中止、繰延べによる人員の整理は成る〴〵行はず、新規事業その他に振替轉ぜしめ年度途中の職員追加は、出來るだけ認めない方針で法規にもとづくもの以外は絶對に認めぬ方針なので當初豫算の編成に當り充分の檢討を加へ事業財源の如きも追加に求めんとするものは資金調整の關係から國庫補助の伴はないものは一切計畫せぬ等、石橋も叩いて渡る健全財政の下に明年度豫算を編成することになつた譯である

# 綜合理科學博物館
## 愈よ釜山に新設、愼重に準備

【釜山】慶南では教育振興に基本方策を樹立すべく綜合的理科學博物館の新設と實習施設について調査中であつたが大野内務部長が海軍參考館（東京）大阪市立電氣科學館、住友職工養成所、恩賜科學館（東京）大阪市立宮城工學校の各施設を視察して重要な示唆を得、釜山に理科學博物館新設の急務とする必要を認めた模樣である、慶南教育會で調査した結果によれば博物、理科學の部門を通じ中等學校の現在教科目に聯合する施設は經費に五十萬乃至八十萬圓を要するが郡内の物資問題には優秀な人物の供給を先決問題とする結果から綜合博物館（假稱）の濟用による實物教育に期待をかけ唯一の殘る問題、財源に關しては目下慎重研究中であるが在來の施設的な教育對策を打破する新機軸として期待されてゐる

### 戰捷祝賀グラフ

寫眞【右から】さあ出發だ！武者姿の旗行列（何れも春川）仁川取引所の旗行列、開城の提灯行列、永登浦の旗行列

# 生憎影も見えず
## 僅かに三々伍々雜魚を漁る
## 底曳漁船の淋しさ

再び空から　艦探見【下】

濶秋（ノオキニフスコエ）を中心にソ聯南部國境の各軍要據點を抱くポセット灣が……惡魔のヴェールのやうな霧に包まれて灣內深く無氣味な淋しさを秘めて底知れぬ底の口を開けてゐる、機はソ領約十五浬沖合を飛んでゐる、夢のやうに浮ぶソ領の山々はただらかな稜線をひいて少しの險悪もないが何かトゲ〳〵しいサボテンの感覺を思はせるのは何故だらう？……それが目ざすガモベ岬だ小高い山の斜面にT字型のくつきりとした

線が目だつてゐる、或は山頂に連なるインクラインか……それとも流路だらうか？双眼鏡で眺めたがさつぱり見當がつかない今島の右側の突端に白亜のガモベ燈台が衝立つてゐる

機はガモベ岬東方二十浬から三四十浬の海上をぐる〳〵と旋回しつつ江尻さんは懸命となつて目の色を變へ？て探してゐるが生憎鯖群は見當らない、僅かに三々伍々と我底曳漁船が雜魚を漁つてゐるのみ、今年は勇敢な我遠洋漁船も險惡な日ソ關係と昨年の拿捕事件に鑑みて非常に自重し沿海州出漁を見合せてゐるとか……從つてこの方面出漁船は誠に寥々たるものだ

×　×

今年の四月記者は遠水產試驗船白洋丸に乘つて二日がかりでこの附近を視察したがあの時は運よくもソ聯警備艇も又沿海州の漁業監督船も見られずに出漁船に悩まされてゐる沿海州の警備船も又赤い星型のマークを描いた赤船に列んだ蘇聯水上機もこのあたりで一通り發見出してくれたが今度は生憎くと姿も影も見せない、凡そ單調な海上風景である、萩原君の話によれば遠來たる我鯖群は君の登場にこれ等沿海州の亡靈共は

すつかり怯えてゐるらしいペテロ大帝灣を東に旋廻して浦鹽東方のアスコット島附近まで飛ばしたかつたのだがそれは獨り記者の希望であつて觀察本來の目的でない、單調な海上をぐる〳〵廻つて歩くのももう飽きた機の小窓から射し込む陽ざしに目なたぼつこをしながら記者はうつら〳〵眠つてしまつた、目がさめたらもう清津だ、高秣山を東南岸からひよいと越ゆれば脚下に見下ろす大清津の街が行儀よくせゝこましい山峽に列んでゐる鰯搾粕の臭ひがプンと鼻を突く……あゝやつぱり清津は臭い……

午後二時〇分〇〇飛行場に着く飛行時間かつきり二時間半、南へ向つて飛んだら今頃京城へ着いてゐる頃だ、沿海州空の散歩に飽きもせずこれから清津へ行つて空腹を癒すの が何より の楽しみだ

# 日立製作所の仁川進出本決り
## 感激の日二重の喜び

【仁川】漢口陷落の快報にわきかへる廿八日、資本金〇億圓、從業員七萬人を擁し天下に誇る電氣機具製作所日立製作所の仁川進出が決定しこの吉報に府民は歡喜一重を高らかに奏した、同社は過般來の權威ある擧作もなすもので今回の進出は

同社小平社長、秋田常務の英斷によるもので東洋工業界に覇を稱へるには大阪すらその中心をはづれるに況や東京に於てをや…將來の中心をなす所として仁川を選定するに至つたものである同社の誘致については府內各都市が鎬を削つたものだがこれには仁川に運命ある山崎京城事務所所長岡田主任等の努力によるところ多くこのために調査に來鮮した副谷、鈴江兩氏の手腕と相俟つて實現に至つたものである

今回の第一次計畫は年額三萬トン程度の銅線を製作するもので先づ北仁川港の工場敷地三十萬坪の…に大きく現はれることは期待されるところで、數年後完成の曉には同工場は朝鮮第一として年產價額二億圓を突破すべく、また廿萬坪以上の土地がまとめて買收されることは仁川として最初のことでこのところ府民は歡喜二重といふところである

### 赤十字開城委員部總會

【開城】赤十字社開城委員部晴れの社員總會は廿七日午後一時から滿月公立小學校講堂で大野本部長代理（岡崎）並に甘蔗支部長臨席の下に擧行され、東方遙拜、國歌合唱、默禱の後各委員長會長を來賓、本部支部長から有功者（四名）及び特別社員表彰

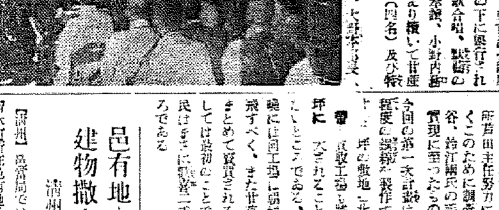

（代理）甘蔗支部長の告辭について、社員一同官、岡本道會議員、李開豐郡守の祝辭、祝電披露等あり社會議氏社員總代の答辭があり萬歲を三唱して同午後三時半盛況裡に解散した、なほ今年の寄附者は多數に上り金は一萬一千餘圓に達し新社員三百…上つてゐる【寫眞は社員總會】

### 前區長頌德碑建立

【忠州】過般老齡のためその職を去つた仰城面智豐里前區長沈相氏の十七年の德に酬ゆるため一般里民はこの程長湖院一等道路側に頌德碑を建立した

◇末寺總會【永同】報恩俗離山にある法住寺では十一月九日本末寺住持總會を開催

### 邑有地內の建物撤去
### 淸州邑告訴

【淸州】邑當局では邑內石橋町、淸水町所在邑有地、千百七十坪を昭和十二、三年度通じて、土木費及び起債償還財源に充當するため借地人に賣却することに決定したがそのうち二千五百七十坪は借地人淸水町林輝雄外十七名並に右土地內に於ける建物所有者李遂成外二十二名は賣却に同意しない結果邑當局は高價な第三者に賣却せんとしても地上に借地人または借地人が認めていない第三者の建築した家屋が存在するため右土地を第三者に賣却する上に支障を生じ關係者に家屋の撤去方を要求しても容易に應ぜぬ事もあり邑當局を非常に手古摺らせ邑の事業進捗を阻むことのあるので遂に邑當局も堪へかね三十二棟の有關係者二十三名を相手に建物撤去方の訴訟を提起することに決定、二十六日臨時邑會の議決を經たので近く訴訟手續を執ることになつた

### 籾の胴割防止

【永同】從來郡內の籾は種々の關係で兎角胴割れ多く精米業者では將來を憂慮してこれが改良に努めて來たが、本年は好天候に惠まれた關係上胴割も少く昨年に比べ品質一段と向上し釜山、仁川方面の人氣を一新した模樣である

### 教育座談會

【淸州】第二小學校では廿九日午後二時から同校講堂で父兄を中心に教育座談會を開催

### 人の動き

▲佐々木忠右衛門氏（黃海道內務部長）廿五日から信川、黃州、兼二浦へ、廿七日歸任
▲大庭朝雄氏（同財務課長）廿五日平壤へ、廿七日歸任
▲三瀬元山商議會頭　廿七日清津へ、月末歸元の豫定
▲佐々木伴三郞氏（咸南道議）廿六日咸北より元山着
▲水田本府殖產局長　廿七日淸州着、忠北道當、稅務署、忠州稅務署を巡視の後水安堡溫泉に一泊、廿八日丹陽、榮州を經て金剛山を視察、廿九日同所を視察
▲大庭輝雄氏（黃海道警務課長）廿七日平壤から歸任
▲幸詠吉氏（平北道議）廿七日平壤から宣川へ歸着
▲田中龜次郞氏（平山米商社長）東京出張中の處廿七日歸任

# 中川本社特派員戰況報告講演會

**三十日午後七時半から**……仁川公會堂【入場無料】
映畫…中南支方面戰況特輯ニュース（漢口陷落まで）其他

主催　京城日報社


# 頭重、頭痛、不眠、倦怠、疲勞、根氣衰へ
# 年中憂鬱な人は
# 鼻の病氣を治せ！
# どんな療法がよいか！

**療法の選擇が第一**

鼻の病氣を治さねば治療の方法一つであります。だんだん所謂病治とべき病氣の治療の方法を誤ると、だんだん重態となりますから、名醫と逢に適確な療法を選擇ねばならぬ事は何の様なる病氣でも同じ事であります。

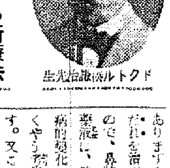

ドクトル湊式治療法創案者

**吸入による新療法**

鼻の病の治療法には今日外科手術によるもの、內服藥や洗滌藥によるもの等いろ〳〵療法がありますが、ドクトル湊式治療法は、其等在來の療法と異り簡單な吸入の方法で治療が出來るばかりでなく、費用もかゝらず、即座に用來る簡易な療法でありますので、スピード時代にふさわしい理想的な新療法として賞讃を博して居ります。吸入といふても蒸氣吸入器のやうに、アルコールランプで湯を沸かす等の面倒はありません。吸入器は掌中で一瞬り出來る小型なものであります、極めて簡單な操作で藥液は、霧狀となつて一尺位の高さに噴出するやうになつてゐますので、この噴霧力を利用して、藥液を鼻腔の奧深く送り込むのであります。

**藥液の二大作用**

藥液は湊ドクトルが多年の苦心研究により完成したもので、殺菌力と共に消炎作用をも有してゐるのであります。元來殺菌力の強い藥は、粘膜をただれしむる傾向があるのでありますが、この藥液はこの點に最も注意して配劑されて

**手輕で而も簡單**

本療法のもっとも特長とする處は吸入器が小型でありますから、帶の間やポケットに入れて何處にでも持って步け、電車汽車中でも、仕事をしながらでも、客と對談中でも、煙草一本を吸ふと同じ位の手輕さで出來ますので、治療に特別に時間を要せず、何んな忙しい人でも出來ます。而かも費用は一日僅か數錢で出來るのでありますからどの位助かるか知れません。療法もいろ〳〵ありますが、こんな簡單確實な療法は他にないと思ひます

# 鼻の病
## （自宅で手輕に治せる）
## 新治療書無代進呈

鼻が詰る人、年中鼻汁が出る人、鼻が乾く人、頭が常に重く鈍痛を覺える人、物の香のわからぬ人、不眠症の人、物覺え惡く物忘れの甚だしい人等、鼻の病でお困りの方は湊ドクトル新發見の最新治療法を御一讀下さい。鼻病の治療には何んな療法が一番よいか、鼻病の自分方や、治し方、頭腦明快の秘訣等親切丁寧に説かれてあります。希望者は『京日』で見たと記しハガキで東京市日本橋區吳服橋三の七湊製藥部本係宛御申込下さい、即時無代進呈いたします。

［ミナト式鼻病藥］は東京市日本橋區吳服橋三の七湊製藥所（振替東京六五〇八八番）から發賣されて居ります。

重症の方には藥液六十日分（特製器械付金五圓）を、輕い方は藥液二十日分並製器械付金貳圓五十錢を御使用下さい。尙藥液は七日分五十錢、廿日分一圓五十錢、六十日分三圓五十錢、各種あり送料內地二十錢、海外五十錢

ミナト式で主に治る病氣に蓄膿症、肥厚性鼻炎、鼻カタル、鼻茸、臭鼻症、頭痛等であります

一日も早く治して下さい。

# 高尚 新職業
男女ダレでも其日から無資本で出來る全國通信入學生には修業中の開業資格附治療具無代貸與す今紅療法で他人の難病を治し又自己の生活を安定せんとする者はハガキ出せ規則送る
大分縣賀玉局　日本紅療專門學院

# 各種樂器製造卸
樂器ハ何デモ揃フ東洋一!!
陸軍用具一式　ラッパ　鼓　太鼓　中井オルガン　ギター　マンドリン　ハーモニカ　其他全般
（カタログ進呈）
（ラッパ製造見習募集）
大阪市南區日本橋四丁目　紅屋樂器店　店主　中井錦四郞

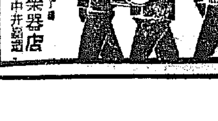

# ハギレ
一等品卸
入絹、銘仙、羽二重、モスリン、友仙、富士絹、其他
大阪市南區日本橋筋北入
合名會社　松田正商店
支店　大阪市…　電話本町…

# 靈術
其他靈道全般、通信教授
時局柄八百八町の靈療所
帝國神靈學會本部

# 衛生 防寒マスク 製造卸
大阪市南區西櫓町
伊藤ゴム店
電話東五七一八番

ガン付花札　カタログ　元調製
鹽島商會

# カレンダー 製造卸
昭和十四年度
御註文ハ御好ニ應ズ
大阪市南區
城澤商店
電話南二九九五番

# 特約店募集
權威アル商品ノ
實用新案　販路無限　利益頗多
大阪市天王寺區
脇直商店

# 朝鮮台灣巡查
受驗指針社

● 特約店募集
山三通信販賣部

# 京日案内

花柳病外科　島崎病院
花柳病科　皮膚・泌尿科　植木醫院
皮膚科　泌尿器科　性病科　鴛海醫院

代診　一名…看護婦二名
貸家
女子
貸室
ボーイ
賣叉
社員

# 特別案内

獵犬
男女
看護
店員
女店員採用
日本樂器會社
鑛山從業員採用
技術者急募
金剛特種鑛山株式會社
吳服店員募集
春川大和屋吳服店
孝昌臺住宅地
土地經營事務所

家庭醫學

# 秋冷を利用しての…虚弱體質の强化法

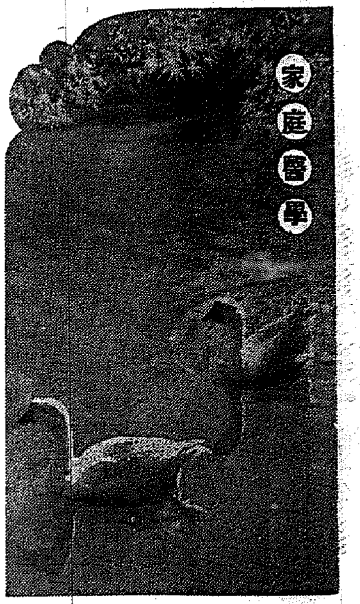

健康者、長壽者と言はれる人はみな强健な皮膚と、丈夫な胃腸の持主であります。皮膚と胃腸が丈夫であれば、大抵の病氣にも冒されることなく、病氣に罹つても早く癒ることが出來るのです。

**皮膚** が弱いから感冒を引く、感冒は萬病の基と言はれる位ですから、感冒を引き易い人は、種々な病氣に罹ることになり、病氣も長引くといふことになるのです。

皮膚の强健法といふと、直ぐ冷水摩擦、冷水浴を思ひますけれども、この二つは確に有効ではありますが、人によつては刺戟が强過ぎ、有害の場合もありますので、誰にも無條件に勧めることは出來ません。で、虚弱者、病弱者が安心して用ひ出來る皮膚强健法は空氣浴であります。

空氣浴は、裸體になつて皮膚を空氣に曝してゐるやうにすればよいので、これなら少々熱のある病者でも、直ぐに實行できる、決して害のないものです。涼しい朝も晩も、定時間を冷涼な空氣に皮膚を曝して、皮膚を鍛錬する次第で、かうすれば皮膚の溫冷調節作用が鋭敏に働けるやうになり、皮膚機能は一段と强化して、容易に感冒を引かないやうになります。

たゞこの空氣浴を實行するにはその人の體力に應じて、徐々にやることゝ、腹部に腹卷をしてやることが大切であります。冷氣の次第に浸するこの頃は皮膚鍛錬の絶好期です。この季を逃さず、空氣浴によつて皮膚を强健にしたいものであります。更にもう一つの

**胃腸** が弱かつたならば、消化吸收が充分でないので、いつ迄經つても體力がつかず、從つて體內の抵抗力も旺んにならず、いつまでも虚弱體、病弱體を脱いでゐねばならぬといふことになるのです。ところが虚弱者、病弱者は、大概は胃腸が弱いに拘らず、根本から胃腸を强化しようとはせずに、單に消化劑とか健胃劑等によつて、その場限りの療法に甘んじてゐるのであります。これでは駄目です。胃腸を根本から强化しようとするには、先づ衰弱したその機能に、賦活作用を與へることが大切です。

『錠劑わかもと』は、この賦活作用が著しく、服用すると胃腸の衰弱した機能が恢復される結果、お腹の工合が快くなり、食慾がいつか旺んになつて來ることが判ります。これは『錠劑わかもと』中に含有してをり、胃腸の細胞組織に働きかけ、その機能を强化する爲めであります。尚ほその上に本劑中にはビタミンBやホルモン性物質、無機質等の多種の醱酵素を含有してゐますので、體力を充實するに特効があります。ですから胃腸を强化させ虚弱體、病弱體を改造しようと思ふならば直ぐ『錠劑わかもと』を服用することであります。

活性ヘーフエ菌やその他の有益菌を含有してをり、吸收してゐる胃腸の細胞組織に働きかけ、その機能を强化する爲めであります。尚ほその上に本劑中にはビタミンBやホルモン性物質、無機質等

### ゲルトネル氏菌 中毒の豫防

昭和十一年濱松に於て發病者二千餘名、死者四十餘名を出して全國を震駭させたゲルトネル氏菌の中毒禍が、今度は帝都を襲つて數十名の犠牲者を出した。かゝる災禍を未然に防ぐには食物の攝取に注意し、胃腸の强化を圖るは勿論であるが、チフス、赤痢、疫痢の內服免疫豫防劑として知られるヘテロゲンがまたかゝる種類の細菌性胃腸炎の豫防に著效あることにつき大方諸者の留意を乞ひたい。一人分三十錢、主要藥店、デパートにあり。文献は發賣元東京市芝公園大門、同仁製藥株式會社へ申込次第送呈

# 夜長をかこつ 不眠の逆療法

不眠の人は、直ぐ藥によつて眠りを求めようとするのですが、催眠劑を無暗に用ひることは、最も慎むべきことであります。

催眠劑は用ひれば用ひるほど効かなくなり、從つて大量を用ひるやうになつて、遂には不幸な中毒をひき起すやうなことにもなつてしまふのであります。ですから催眠劑を用ひる時は、醫師の指導の下に用ひるやうにせねばなりません。

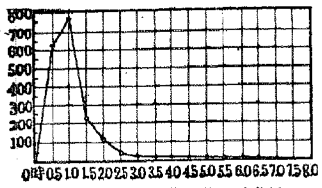


ある高さから鋼丸を落し、その音で醒める程度によつて睡眠の深さを測ります。即ち眠つてから一時間位後が最も眠りが深いことが判ります。

併し斯うした對症療法的な、睡眠劑によつて不眠を治さうとするよりも、もつと根本的に、體組織を改造して、强壯、安眠の目的を達するやうにするのが、不眠根治の賢明な方法であります。

**催眠の方法** としては、算數法、深呼吸法、腹部按摩法、念佛法、冥眠法等種々あり、體質ならこれ等の方法で安眠が出來ませうけれども、これ等の方法でも安眠の出來ない不眠の人には、不眠の逆療法とも言ふべき次の方法なら、キツト安眠が出來るやうになります。

それは、今迄はたゞ『眠らう眠らう』と、如何にかして眠らうと努めたのでありますが、こんどは眠らうとする努力を全然去つてしまふのであります。眠らうとして、眠れないから、眠れないことが氣にかゝれ、尚ほ更しくなり、益々眠れないといふことになるのです。この

**眠らうとする努力** は並大抵のものではありません。從つて體力を消耗することは非常なものでありますから、こんどは眠らうとする努力をしないのですから、氣が樂です。

『眠つても、眠らなくてもよいではないか、眠れる時節が來たら自然と眠れるだらう』と思ふこの態度は、心に許ひ、煩りが無いのですから、自然に心の中にユトリが出來、從つて精神も落着くことになつて、いつかぐつすり眠れるやうになるのであります。この方法によつて不眠を癒した方は隨分多くあります。

たゞ不眠の方は、精神的にしろ、胃腸を整へて便通をよくし、腹部の血行をよくして、逆上し易い頭の血を、いつも下げておくやうにすることが大切です。

銃後の務め
愛國公債進呈大特賣
期間 わかもと御買求め毎に大懸賞付特賣品贈呈。抽籤正解者に抽籤で一等愛國公債廿五圓券一枚宛百本、二等拾圓券一枚宛[illegible]、其他五等迄商品贈呈[illegible]

療養實話

## 宴會で飮み過ぎて 胃腸病に

(京都市下京區[illegible]町) 清野良一

私は[illegible]頃、新年宴會でふと酒の味を覺え、數年を經過してからは一人前の酒飲み仲間になつたのです。處がある宴會の席上ですゝめられるまゝにかなり杯を重ねましたが、それ以來胃腸の工合が非常に悪くなり食慾は衰へ、身體中がだるくてさつぱり元氣がなくなりました。

そこで或る友人にすゝめられるまゝに胃腸藥を服用しましたが、一向にはかばかしくなく段々食慾がなくなり衰弱さへ加はつてきました。ために食事の缺乏さへ餘儀なくされ日夜惱んで居りました。その頃友人が見舞に贈つてくれた『錠劑わかもと』を服用して見ました。

處が服用する中に、食慾がついて來て[illegible]やうにさへなりました。そこで更に續けて服用する中に、あれ程頑固になつてゐた胃腸病が不思議な程に癒されたかの様になりました。食慾は次第についてきたり顔色がよくなつてきました。

×ケ月連用した處、元氣は以前に劣らなくなり、缺點がちの食生も『錠劑わかもと』の元氣で勤められるやうになり、胃腸病が不思議な程明朗になつてきたのです。

『錠劑わかもと』は、胃腸の藥と言はれる位に、胃腸機能を强化して、腹部の血行をよくし、便通をよくすることは既に定評あるところです。且つ健腦强壯の效ある燐レチチンを含有し、[illegible]增進素を含んで居りますので、不眠の方は是非服用することをお奨めします。安眠が出來るやうになります。

『錠劑わかもと』は[illegible]圓六十錢、[illegible]一日數錢に過ぎない[illegible]東京市芝公園、わかもと本舗榮養と育兒の會(振替東京一七〇〇番)から頒布され、全國藥店にもありますが、右へ直接申込まれば送料は本舗で負擔して急送されます。

オニギリ ツメタ グリコモ ツメタ

中西テント
京城驛前 中西テント 電本二八四八番 振替京城二一〇七六番

花柳病專門 恒松醫院 電光四〇〇一番

法人登記公告

[illegible]

京城地方法院 汶山出張所

ランラン洋髮香油

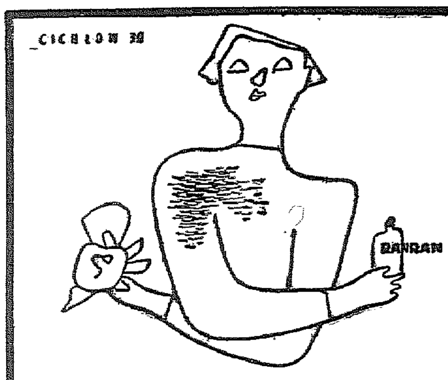


それは凛々しい色つやと、しとやかな香りに生きた日本婦人のおしやれでなければなりません。ランラン洋髮香油は、そこに明確な存在をもつてゐるのです。

55セン 冨田源商店

喀血、血痰に
オホスタチン

喀血、血痰
胃腸出血
膀胱出血
子宮出血

オホスタチンは、血液凝固時間を短縮し且つ凝縮力を增加する脾臟有効成分の最新止血劑にして、喀血・血痰の治療と豫防並に各科領域に於ける出血に用ひて、優秀なる止血作用を發揮すると共に赤血球、白血球を增加し、血壓を降下せしめよく所期の效果を收む。

錠 [illegible]
散 [illegible]
注 [illegible] 10管

發賣元 合資會社 武田長兵衞商店 大阪市道修町
關東代理店 株式會社 小西新兵衞商店
學藝先 株式會社 帝國臟器[illegible]研究所

武田發賣品

38(1)405

# お待遠さま すき焼の季節

材料は安い物を使つても、タレ次第で、頗る旨く喰べられます、時節柄鯨など更に結構

美味しい割下の作り方

**その1** (五人前)

材料 水一升(骨スープならば尚よし)醬油六合、みりん六合、砂糖七十匁、味の素一匁

拵へ方、味の素以外の材料を沸騰させ浮泡を丁寧にすくひ除り、布巾でこして味の素を加へます。煮詰つた時はスープで延ばします。材料の割合は、家庭のお好みにより御塩梅下さい。

**その2** (五人前)

材料 大豆三十匁、水五合、酒三合、砂糖十五匁、醬油一合、味の素一匁

拵へ方、鍋に、大豆を入れ清水を加へ、沸立つた時、中火にして二合位に煮詰つたらば、他の鍋に漉し、之に酒と醬油を加へて暫く煮て砂糖を入れ、尚十五分位弱火で煮つめて火からおろし、毛篩で漉し、味の素をませ入れます。

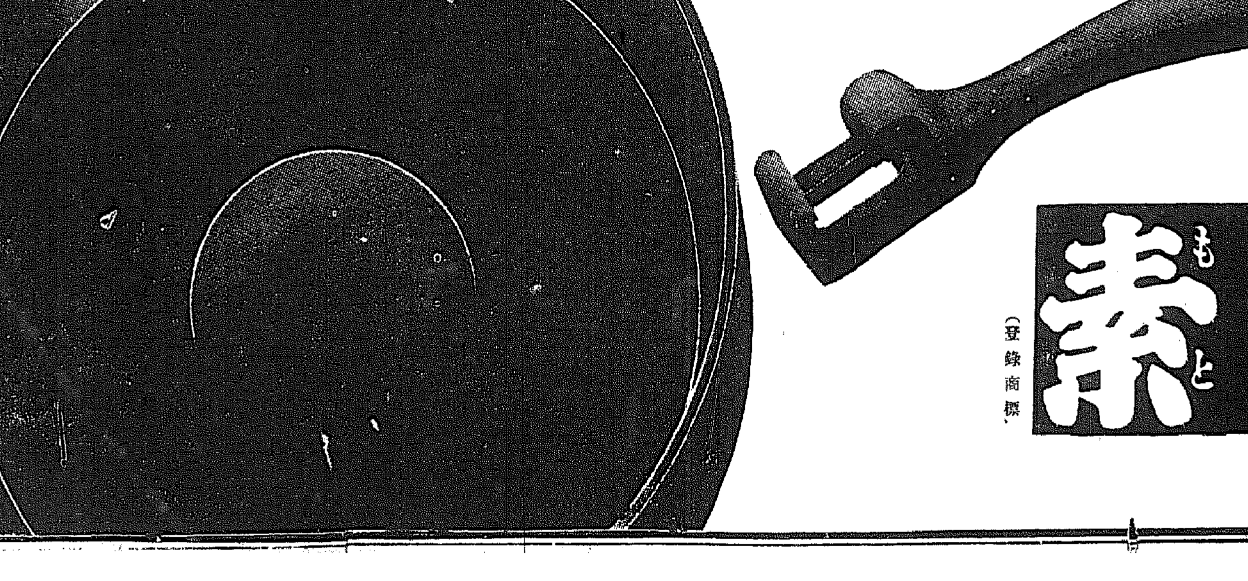

味の素 (登録商標)

宮内省御用達 味の素本舗 株式會社 鈴木商店

10—G

# 清涼里を中心に 明朗『東部』を建設
## 區劃整理準備進む

都市の東部發展は難いといふ世界の都市發展の歴史を覆へして

■京城府■では都市の擴張方向に劃期的な新しき指標と分野を示す百年の大計を誇る都市計畫案が進められてゐる―京城府では敦岩町一帶並に南山麓と東部への發展を目ざす區劃整理を進めてゐるが、更に來年度から東部一帶の都市發展に一歩を進めるべく新興地帶清涼里一帶の區劃整理を實施しようと

■目的■ 計畫が練られてゐる。世界の大都市に例をとれば、ロンドンにしても、紐育、ベルリンにしても、また近い例として東京、大阪にしても、東部一帶に所謂貧民窟が頑張り、日當りその他の點から見て都市の優良地區であるべき東部方面が發展を妨げられ、ロンドンの如き貧民街の東端へ移轉してイーストエンドの發展は全く

■絶望視■ されてゐる程で、貧民街の東部進出といふことは大都市の發展史に一つの型となつてゐる。京城は地勢の關係から見ても東部へ伸びるのが當然であるが、最近までの所では期待される發展は見せてゐない。これは京城も東部一帶、敦岩町、新設町、新堂町と數千戸の土幕民部落が散在、朝鮮獨特の

■貧民街■ を形成し、都市の美觀、衛生保健方面から最も忌むべき地區をなし、住宅街或は商店街としての發展を妨げてゐるからで、京城府では南山麓、敦岩町と結びつける理想の下に今後の東部に進行、東部發展に邁進する土幕民部落の整理移轉を行ひ、東部發展の氣運を助長、近く中央線、京元線の

■始發驛■ として東部京城の中樞となる東京城驛一帶と都心地帶とを完全に連繫させ、區劃整理を進め、將來は清涼里に區劃整理の實施を目ざして研究を進めてゐる

# 『勤勞のお金で酒屋を移轉』
### 禁酒同盟の小鹽氏談

少年禁酒、禁煙法を徹底させるため西、北鮮地方を講演中であつた日本國民禁酒同盟理事小鹽完次氏は廿九日咸北から入城午後水原方面に向つた。同氏は本社を來訪して次の如く語る

未成年禁酒禁煙法は事前改正に伴つて大いに徹底させねばならぬのですが、まだどの地方に行つて見ても父兄なども知らぬ者が多く、國民體位向上の上からもこれではならぬと同法の勵行を痛感した。內地の一年一人當り飲酒量八升九合に比べて、朝鮮では實に一斗一升一合といふ夥しい數字を示してゐる。この數年に總酒四十萬石、藥酒十一萬石、濁酒百九十萬石、計二百五十五萬石飲んでゐるわけです。一人の飲酒價は五圓八十錢に當り學校教育費の一圓三錢に比べると五倍弱に當り皮肉な對照を見せてゐる。咸南甲山郡の郡內面だつたと思ふが僅か八十人の青年が先頭で禁酒部落をつくり上げるため勤勞によつて得た金を一軒前づつやつて他に移轉させ、明朗な村としたといふ嬉しい土産を得て來ました。この實例が示す通りやはり實行は人の問題で是非共法令の徹底を期したいものです

# 巷に送る婦人部隊
## 颯爽・生活改善の前線へ

國民精神作興週間を來る十一月七日から一週間全國一齊に實施することとなつたが京畿道では同週間中事變の新展開に對處して二百五十萬道民に時局に對する再認識と國民生活の改善を強調長期戰に備へることとなり「生活改善はまづ家庭の主婦から」をスローガンに婦人へ呼びかけるため婦人講師十名を委囑道內各所で婦人講演會を開く事になりその成果が期待されてゐる 同講師は何れも半島に於ける生活改善研究の婦人權威者を選り抜き、目下人選中である

### 納税完納へ

京城府では十月末日までに納税すべき家屋税、戸別税、車輛税の各一期分の完納を目ざして納税成績をあげようと廿三日から月末まで開設して午後の夜間全部各町の日曜も特に半日通り取納事務を行ふ

### 陸軍病院の白衣の勇士慰問
#### 國婦京城分會

國婦京城分會では山下博子會長以下會員有志十餘名が三十日午後一時から龍山陸軍病院分院に白衣の勇士を見舞ひ會員の婦人手藝品その他で傷病の勇士を慰めることになつた

# もつと祝へ!
## さく夜も街は火の海

漢口陷落祝賀第二日目廿九日は午後の旗行列に十餘萬の府民と諸團體員が奉祝の醍醐味とはためく日の丸の波で全市を祝勝の一色に塗りつぶしたが、夜に入つても高潮した府民の祝勝氣分は衰へず夜來の一團や群衆を引つぱつた提灯行列の波が街から街へ歡喜の聲をひびかせ、萬歳と和へ切れない群衆の歡喜の渦をうかせながら夜の更けるのも知らぬげに明るい燈飾の街を賑かなざわめきで埋め、歷史的な漢口陷落を祝する二日目の祝勝行事の幕を閉じた

### 陷落で獻金

京城府寬勳町一ノ一四九酒井好一さんは漢口陷落に感激皇軍將兵に感謝の意を表するため廿九日五十圓を本町署に差出し第一線の兵隊さんに送つて下さいと願出た

# 孚彦王殿下
## 千賀子姫と御婚約

【東京電話】朝香宮鳩彦王殿下の第一王子陸軍歩兵大尉孚彦王殿下(御年二十七)と藤堂高紹伯の五女千賀子姫(二十七)との御婚約は二十八日勅許を以て正式に御治定あらせられた 殿下には目下陸軍大學に御在學中にあらせられ、來る十五日優秀な成績を以て御卒業の御豫定で女子學習院本科御卒業後、近く納采の儀が行はれ十一月下旬告期の儀があつて十二月早々吉辰をトされ賢所大前に於て御結婚の儀を擧げられる御豫定である。なほ新御殿は高輪南町の宮邸御新殿に決定、目下御準備が進められてゐる

# 義宮樣
## 奉祝を御覽遊ばさる

【東京電話】義宮樣には武漢陷落を奉祝する宮城前の盛觀を殊の外お喜び遊ばされ、二十九日は側近者を隨へさせられて午前十時十五分から約一時間に亘つて二重橋にお出ましになり、熱誠こめた民草の奉祝を御覽になり同十一時十七分お還り遊ばされた

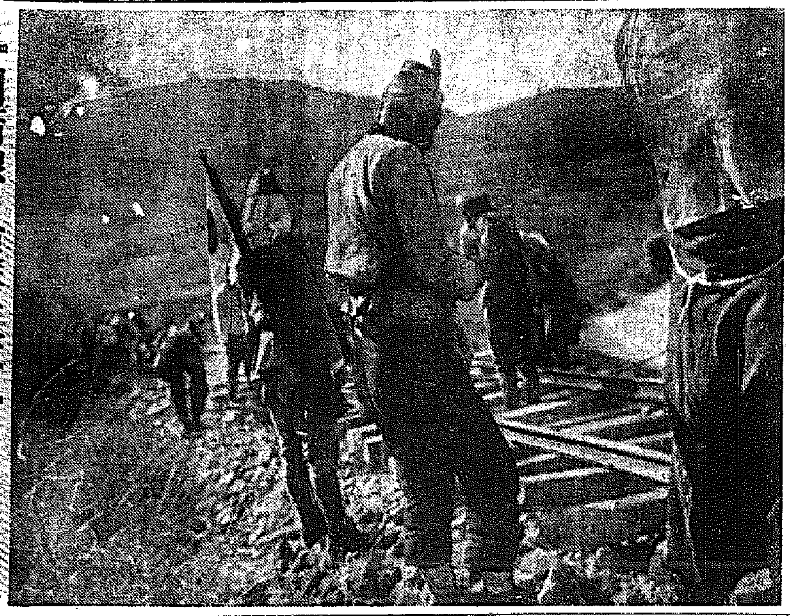

# 同蒲線の復舊工事
近藤特派員撮影

# 山西後方戰線を往く (二)
### 運城にて 近藤特派員發
## 宛ら野獸の共產匪
### 宣撫班の勞苦は想像以上

然しこの戰果の蔭には皇軍の血みどろな苦勞が重ねられてゐることを銘記せねばならない。確事實として目撃する苦心の實情は全く我々新聞人ですら想像し得なかつたことばかりである。まづ驅けなければならないことは山西は作戰上山又山の連續のため

■非常に苦心■ してゐることである。かりに山西の山をハイキングしても見るがよい。恐らく一足先に行かうとしても半日を要するやうな難所に屢々遭遇するであらう、全く地隙が甚だしく、道く目との間でも谷を越え或ひは斷崖を登るといつた有樣である。更に土質が惡い、雨でも降らうものなら泥濘は平地でも膝を沒する。況んや樹木の少い禿山に於いておやである。我々はこゝに來て

■この地勢を■ 見る時、よくも短日月の間にこの難地を征服したものと皇軍將兵の勞苦に對ししみじみ頭が下つて來る。又兵站輸送の機關はトラックは別として僅にトラック線にも似た同蒲線のみである。殊線はずたずたに破壞され、殊に記者の到着前まではトラックも此の一臺。このトラックも雨でも降つたら最後、車輪は泥濘に沒して動きがとれない。從軍記者が運城に着いた頃山西南部は近來にない雨が五日間降り續いてゐる。十日や十五日の糧秣は勿論用意されてゐるが、それでも

■萬一に備へ■ て糧秣が中途されたら、それよりも途中に討伐行軍を續けてゐるのである。現に幾本宮部隊も野邦部隊は討伐行に或ひは輸送線に飯を忘れて闘つてゐるのである。うどん粉を練つたのを鹽で味をつけて食ふ事はまだしも、アカダ(支那の草)の實をもみを食つて飢を凌ぎつゝ戰闘したといふやうな話さへここでは聞かれる、これを見る時銃後で『一汁一菜』を揃に國策型を以て任じてゐた自分が恥かしくなつて來る

■ルンペンが■ 我々の捨てる一寸位の煙草を拾つて吸つてゐるのを見て笑つたものであるが此處ではそれどころではない。一分の煙りも惜しまい樣子の軸に挾んで吸ひ込んで終ふ兵士を時々見かけて胸の熱くなるのを感ずるのであつた。太原を除いて都會らしい都會がないのと、事變前比較的赤化の魔手が徹底してゐたため抗日意識が熾烈で、町といひ、部落といひ、村落といひ、支那兵のために悉く荒されてゐるだけに糧秣の現地補充は全く

■困難な狀況■ に置かれてをり、殊に水は北支第一位も惡く食糧以上に皇軍を惱ませてゐる。又この邊一帶の敵匪は北面二軍に屬する僅かの山西軍を除き、殆ど全部が執拗なゲリラ戰術を標榜してゐる第八路、第一十七師等陝西省の共產匪と四川匪で、山地を利用して進へば逃げ、引けば追つて來る全く野獸に等しい支那兵のやうな匪賊でもあつて一步の險路以上に作戰上の苦心が拂はれてゐる。かうした事態にある支那に軍匪の蔓延してゐる後方部隊は勞苦も一通りではない

■輸送の完璧■ を期するために敵匪の襲來を警戒し、山上といはず平地といはず、一分の隙も無く警備線が布かれ、然も約一千米以上とも言はれる山中にも歩哨の姿が見られる。時には困難の甚だしい山中を夜を待つて時には二度も三度も襲撃して來る

しかも敵匪は前述の如く傳統的野獸に等しい共產匪なのである。全く第一線と少しも變ることなく夜などはおちおち眠ることも出來ない

■沿線の匪に■ 或ひは渡河を試みる度に足を掛けられ苦しめられたものだが、殆んどこの種の匪賊で、住民もその勢威には敵し得ないので極めて狙撃、不逞を行ひ住民は性とも皇軍と共に保護の任務につくが宣撫班の努力も完全な成果を擧げ得ない。この點を考へると山西モンロー主義は必ずしも閻錫山の個人的な經濟觀念から出發したものではなく、寧ろ民心の歸一した觀念とさへ思はれる

# 戰勝の銃後に備へよ防共
### 本社主催赤露展の盛況

本社が聖戰下の秋に贈る「赤色ソ聯を覗く大展覽會」は漢口陷落の戰勝に湧返つた足を吸ひ寄せて京城三中井の五階と六階に分設された第一、第二兩會場は連日押し寄せる參觀者で人の渦、殊に廿九日は土曜でもあり午後の人出をすつかりさらつて實に一萬五千からの入場者だつた

會場の隅から隅に漲つてゐる赤魔の恐怖と憎むべき其の異狀が寫真、寫眞のモンタージュでぐつと觀覽者の心に喰ひ込む五階の第二會場にある特別室は殊に感じを深くさせ、赤ソ聯の暗部を物語る貴重な資料の數々に今更ながら防共陣の強化を思ひ合はされ、力強い日獨伊の防共線を示した明るい六階の第一會場の展示品に頭をしさらに眼を吸ひ寄せられてゐる。會期は十一月三日限りであるが、けふ三十日の日曜は一般の人出を呼ぶであらう(寫眞=同展第一會場の一部)

### 京日發聲ニュース號外
# 武漢陷落第二報
本日到着の豫定・明治座 黃金座・浪花館にて封切

# 親思ひの新拓相
### 留守宅に揚る一家喜びの烽火

【東京電話】大陸建設の重大使命を擔つて新しく拓務大臣の印綬を帶びた八田嘉明氏は廿八日午前十一時親任式に參內の後本鄕の留守宅はイツ母堂(八〇)もツル子夫人(五〇)も突然のことで全く今までちつとも知らずやつと落ちついて「あゝさうですか」と喜色滿面に一家中大臣になつた喜びに湧きたせた

倅は十一歲の時上京して高師附屬小學校に入つたのです。その後父は札幌の農學校の教授をしてゐましたので倅だけを東京の親類(母堂の姉)にあづけ中學、一高、東大と進ませました。幼い時から親思ひのやさしい子で、大學を出て山陽鐵道に就職した時も僅かな初月給を割いて私に呉れました。今でも旅行をすると土地の名物を持つて來て呉れます と母堂の話はそれからそれへと盡きない

長男豊一君(二九)は東大法科を出て住友に就職、次男慎平君(二〇)は慶應經濟二年在學中で三男誠君(一八)は府立高校六年生、次女ミノさん(一六)は大手町高女の四年生で祖母もお父さんが大臣になつたことを知らない

長女清子さん(二五)は札幌鐵道局原田技師の夫人

# 警官に暴行
### 格闘の揚句捕はる

廿八日午前三時ごろ鍾路署交番派出所巡査が管內を巡邏中本洞町一二五李昌錫氏方の窓硝子を破らうとしてゐる男を發見、誰何すると逃げようとしてゐるので追跡した男に巡査の右腕を負傷全治一週間の傷を負はせて逃げ出したので追跡し十分大格鬪の末取押へた、犯人は住所不定前科者で懷中に現金二十圓と合鍵數個をつけた泥棒り約四寸の刃物を所持してをり、切口を減して語らないが餘罪あるものと睨み嚴重取調べ中

なほ本町署では同巡查の勇敢な行爲に對し直ちに賞與を與へて激勵した

# 馬耳塞の火事
### 黨大會中止

【マルセーユ廿八日同盟】廿八日午後二時半フランスのマルセーユ市內のある百貨店から發火、百貨店を全燒し續いて附近にあるホテル二戸に燃え移り午後七時になつても鎮火しない。マルセーユでは急進社會黨の年次大會に出席のダラジエ首相以下數百の黨員が宿泊してゐたホテルも類燒にあひ急進社會黨の年次大會はこの大火のため議事中止して廿九日に持越となつた

# 柴舟博士を圍み
### 和やかな歌人の集ひ

文學博士柴舟尾上八郎氏は廿九日午後十年ぶりで入城、秘苑を拜觀した後半島ホテルに入つたが午後八時半から半島ホテルで京城歌話會主催の會に出席、在城各派歌人十數名に圍まれて、京日學藝欄の歌壇選者をしてゐた十年前の思出や新萬葉集の選者としての感想などを中心に、歌人達の質問に答へながら和やかな話題の華を咲かせたが、京城には柴舟門の歌誌水甕同人日根野青島氏を初め水甕系の歌人が多いので和やかな雰圍氣を醸し午後十一時漸く會を閉ぢた なほ尾上博士は三十日午後二時から京城で開かれる水甕支社の歡迎歌會に出席、歌評を披講するが、同歌會は一般同好者の參會を歓迎してゐる。また三十一日は午前中城大で座談會、午後四時からは京中講堂で教育關係者への講演會が開催される(寫眞=その會場)

### 京城醫專
# 解剖祭
### きのふ執行

京城醫學專門學校では秋季恒例の解剖祭を廿九日午後三時から同校武藤校長以下職員學生及び來賓約五十名參列の下に東本願寺で執行、先づ市岡教授の祭文の後同校解剖學研究のメスに捧げられた百餘體の亡き人の靈に住職以下の讀經、次いで敬虔な燒香式を行つて同四時閉式した(寫眞=解剖祭式場)

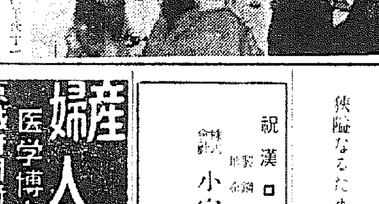

### 裡里農林相撲二勝

【東京電話】大每主催第二十回全國中等學校相撲大會第一日は二十九日午前十時より甲子園大鐵の土俵において擧行されたが第一日は裡里農林と京城商業が勝つ

◇第一回戰
裡里農林3―0第一神港商業
京城商業(不戰勝)
◇第二回戰
裡里農林2―1宮崎工業

### けふの天氣
曇り、時々晴れ


優良講義錄推獎
中學講義錄 見本無代進呈
獨學青少年大喜び

軍人志願
巡査受驗
自動車受驗
藥種商受驗
鐵道志願
東京市牛込區台町八 大日本通信中學校

にきび そばかす しみ取り 色白用に
アモンパパヤ
藥用クレームの優秀藥效で
スペイン幹藥監用專賣特許
一號 一圓五十錢 二號(德用) 二圓
東京市神田區松住町 株式會社 杉田商店
パパヤ洗粉 粉末 見本呈進 藥用 四十錢

移轉廣告
◎移轉先 漢江通り十一番地一〇九(龍山三角地京電車庫前)
狹隘なるため右記へ十一月一日より移轉す
京城 コガ肛門科

祝漢口陷落
製鋼原料 金屬屑類 輸入商
株式會社 小宮山商店京城出張所
京城府鍾路二丁目 永保ビルデング 電話光化門二二九七番

產婦人科(入院隨意)
醫學博士 橋本吉藏
京城府岡崎町七 電竜山五八〇番

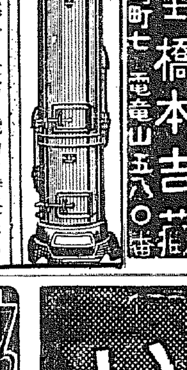
巴ボイラー
給湯に最低の燃料で最高の能力を特長とする竪型橫型、貯湯式の各裝置ありて高級家庭客用浴室、旅館、工場等多量の湯を使用するに好適。
大浴場釜、配湯裝置 水道衛生、淨化裝置 設計施工請負
カタログ呈

特約 京城・黃金町 湊商會
大阪・堺町北久寶寺町 東京・神田 株式會社 巴商會

# 血液の病氣が一番恐しい
## 體に毒があると
色々の病氣を起すが治療法がぴつたり合へば效きめが判る

### 梅毒と體毒

これと言ふ原因も思ひ當らぬのに毎日頭痛がする、ふしぶしが痛む、立くらみがする、仕事に飽き易い、夜安眠が出來ない、如何にも身體の何處か知ら惡い、斯ふした人々は世間に非常に多いのでありますが自分自身は勿論、お醫者樣でさへ原因が解らぬ場合が多くあります。原因不明の病氣も色々ありますが、其中でも血液の病ひである『毒血』『汚血』『古血』に原因する場合が非常に多くあります。

### 治し方を誤るな

『毒血』『汚血』『古血』といふのは、すつかり治つたと思ひ込んでゐる梅毒や、淋疾の餘毒が體內の奧深く喰ついてゐたり、酒、煙草、肉食等の偏つた自家中毒や、婦人の方では月經の障害等が、血液の中に潜入り込んで血にかくれて人間を苦しめてゐるのであります。斯ふした體內の毒のクセの惡いのは、表面に梅毒や淋毒としての症狀を現さないから他の病氣に間違はれ易い事です。ですから、一時押への藥療法ではなく、病源の根を衝く近代的な治療法を施さなければなりません。

### ジャウジン博士推奬の沃素療法

其には今評判の沃素製劑を御試用下さい。

昔から斯ふした體內毒には、注射をしたり、瀉血といつた治療を施したり、靜脈に注射して毒を取つたものですが、最近最も評判となつてゐる「沃素療法」「總合療法」は注射のやうに副作用や苦痛を感ぜず、又單一なる治血のみでなく、古血の新陳代謝に作用し、毒血、汚血を體外に排泄する。注射藥や、單一な藥では攻撃しきれない部分に滲透して驅逐します。

最近本舗に達する多數の報告は、永い間原因不明で惱んで居た慢性的病氣が「沃素療法」「總合療法」專用の「毒掃丸」を服み出してからさつぱりしたといふ感謝の手紙によつて明かであります。

血液のやうな病狀に惱まされる方々は日本人の體質に合ふ「沃素療法」「總合療法」專用の「毒掃丸」を今すぐ御服用になつて他の藥に見られない效果の効目を體驗される事をおすゝめ致します。

沃素療法提唱療法應用
重症用 毒掃丸
梅毒と體毒に效果勝れたる
適應症 初期梅毒、慢性梅毒、潜伏梅毒、先天梅毒、ひゑ毒、梅毒性內臟疾患、梅毒性神經痛、リウマチス、かんそう、動脈硬化
重症用毒掃丸 二圓 三圓 五圓 十圓 二十圓 三十圓
普通用毒掃丸 五十錢 一圓 二圓 三圓 五圓 十圓
東京市神田區花房町 株式會社 山崎帝國堂 振替東京一四六七番
全國有名藥店にあり品切の節は代金郵送直接本舗へ

# 麗人莊 〔102〕

竹田敏彦作 伊勢良夫畫

【禁無斷上演映畫化】

## 暗空（二）

「さうお……昨日お電話したら、今日は必ず來ると仰言つたわ」

「ぢや次の汽車ででもいらつしやるんでしよ……」

薬子は、姉妹の部屋に當られた、海の見える階下の六疊に落着くと

「わたし、お湯いたゞくわ……」

さう言つて、颯爽にセーラーを脱ぎ捨てゝ

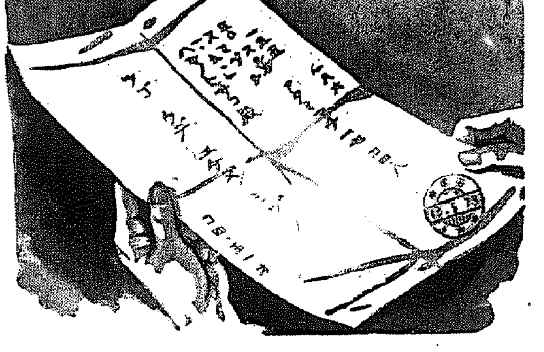

「お姉さまは？」

「私？……お午過に入つたのよ」

「さうね、道理で歡迎の用意は、すつかり綺麗にでき上つてゐるわ」

「あら……」

「ほつほほ」

薬子は諧謔ひながら浴衣に着替へて、湯殿の方へ出ていつた。

次の汽車、四時二十二分着だつた。

薬子が湯から上つて、テカ〳〵元氣に光つた顔を出した時は、もうその列車の着く時分だつた。

「この汽車だと、もう自動車に乗つてるわね……」

薬子は、こんなことを言つて、列車の發着時間表を見た。紗紗子は、默つてゐたけれど、心の中はそわ〳〵して落着かなかつた。

だが、五時になつても、六時になつても、水野の姿は見られなかつた。

雨催ひの空は、もう暗く暮れそめて、●田島の彼方にちら〳〵と、漁火が心もとなく燦めきそめた。

「おかしいわね。昨日の電話では、部屋まで約束してくだすつたのよ。」

「まだ退院ができないのぢやないかしら」

「だつて、昨日の電話ぢや、もうぽつ〳〵用意してると言つたわ。こんなだつたら、お宅へ電話して、東京驛で待合せて、首に紐をつけて引張つてくるところだつたわ」

薬子が笑つた時「あの、電報でございます……」

女中が入つてきた。

「水野さんかしら……」

急いで紗[illegible]つて開いてみると、

「ツゴウデテケヌ」ミツノ

さつと上げた失望の色を見て

「どうなすつたの」

薬子は、電報紙を受取つた。

「ひどいわ……」

恨めしげに用紙の片假名を、睨るやうに見つめてゐたが

「あら、熱海にいらつしやるのよ」

薬子は何かを發見したやうに頓を上げた。

「ほんと？」

紗紗子が訊ねると

「これ、ごらんなさい。發信局は熱海よ」

電報紙を見せた。

「ほんと……」

「ひどいわ、熱海まで來てゐて……」

薬子は言つたが

「いゝわ、そんなら明日熱海へ押しかけてやりませうよ」

「だつて、お宿がわからないぢやないの？」

「きつと、いつかいつたあの宿よ。山へ上がつたところ、桃山莊といつたわね」

「さうかしら……」

「病後の養生をなさるのに、知らない宿なんか泊らないことよ。あの宿へ電話しみませうか。何う？」

薬子は、悪戯らしい目で

「私かけてみるわ……」

と、立ち上つた。

# ラヂオ 三十日（日）

## 第一放送

### 朝の部

午前六・二五 ニュース
六・三〇（東）季節の話題 秋菊の話 三浦常吉
六・四五（東）季節の琴
七・〇〇（東）時報
七・〇一（東）今日の天氣見込
七・二〇（城）佛教講話 敎育勅語奉體實修の道場 下村壽一
九・一〇（城）ラヂオ體操
九・二〇（城）氣象通報
九・三〇（東）うたのおけいこ（テキスト四六ページ） 職地のお父さん（二） 松村又一作詞・長野光作曲
一〇・〇〇（京）日蓮勸行＝武宗木邊派本山錦織寺御影堂より中繼＝
一、法要 支那事變戰病死者追悼法要 導師管長門跡 木邊孝慈
二、法話 時局に際し佛教徒の心得 男爵 木邊孝慈
一〇・四〇（東）週間を顧みて（錄音）
一一・三〇（大）海外市況

### 晝の部

正午（東）時報
（名）管絃樂 名古屋放送管絃樂團

一、組曲「セビリアの祭り」 タヴアン作曲
（イ）ボレロ（ロ）ホタ（ハ）セビリアの踊り（ニ）闘牛士の行進
二、圓舞曲「青きドナウ」 ヨハン・シユトラウス作曲
三、ハンガリア舞曲 ブラームス作曲
（イ）第五番（ロ）第六番
午後〇・三〇 ニュース
一・〇〇（城）愛國歌謠（レコード）（野球ある場合一・二〇まで放送）
一・二〇（東）野球試合實況＝明治神宮外苑野球場より中繼＝「東京大學野球聯盟リーグ戰」早慶第二回戰
○備考 野球なき場合は左記▲印中繼
▲一・〇〇（東）ラヂオ風景 〝滿蒙文三景〟 菊波正之助
音樂伴奏 東京放送管絃樂團 武村 寛
演出 A.K.文藝部演出班
▲一・四五（大）新人の時間
一、歌謠曲（1）…成尾 恭子
ピアノ伴奏 上條 操
（イ）婦人愛國の歌 上條 操 作詞・瀬戸口藤吉作曲
（ロ）愛の手紙 眞木一葉作詞 佐々木俊一作曲
（2）…高橋 保雄
ピアノ伴奏
（イ）人世航海 島田磬也作詞・飯田景應作曲
（ロ）職場の子守唄 佐藤惣之助作詞・服部逸郎作曲
二、詩吟（1）…田村賀師
（イ）四十七士 大槻磐溪・作
（ロ）舟中由良港 吉田松陰・作
（ハ）獄中有感 西郷隆盛・作
（2）…奏 紫洲
（イ）太原城下作 大場部隊長・作
（ロ）[illegible]國民 本宮三香・作
（ハ）[illegible]武夫 鈴木彪軒・作
三、獨唱……谷 美歌
ピアノ伴奏 田村美惠子
（イ）さゝ舟 大森高里子作詞
（ロ）旅愁 小川一郎作曲（ヘイス作曲・犬童球溪作詞）
（ハ）さらばナポリよ ナポリ民謡・中井龍二譯詞
四、浪花節 杉野兵曹長の妻 山中俊雄
二・四〇（東）落語 桂 小南
二・〇〇（成）成興放送局開局式實況 ＝成興府公會堂より中繼（第二放送・京城・平壤入中）＝
▲二・一〇（東）詩吟
一、弔白虎隊
▲午後二・二〇（東）管絃樂
一、サパテータ サクライイス・オルケスタ
櫻井 幸一
▲二・四五（東・大）歌謠曲數演
伴奏 東京放送管絃樂團

### 夜の部

（三）……… 佐藤惣之助作詞
（一）……松原 操
（イ）青年草 竹久夢二作詞
（ロ）婦人愛國の歌 仁科春子作詞
（ハ）憧れの荒鷲 西條八十作詞
（二）……霧島 昇
（イ）ちぎれ雲 西條八十作詞
（ロ）我は再び銃執らん 杉谷清一作詞
（ハ）職場哀ぶし
指揮 仁木他喜雄
誓い日本だよ 日本文化中央聯盟選定・大西[illegible]作曲 松原 操 霧島 昇
四・〇〇 ニュース（氣象通報・釜山・清津）（大阪）

六・〇〇（東）ラヂオドラマ 〝三人の兄弟〟 菊池寛原作・永井龍男脚色
伴奏 東京放送管絃樂團 小杉義男
指揮 手岡聖章

成興放送局開局記念 祝賀番組（第一日）
六・〇〇 唱歌と劇（成興）
一、唱歌 大谷幼稚園々兒
伴奏並指揮 新宅十用
（イ）小國民愛國歌
（ロ）オ父サンノオ手紙
（ハ）オ父サマネンネ
二、唱歌劇 成興小學校兒童
指揮 尾崎孝德
〝浦島太郎〟吉田瑞穂・作
六・二五（成）講演
成興放送局の開局に際して
遞信局長 山田忠次
成鏡南道知事 徐川恭三郎
七・〇〇 成興府尹 岡藤唯平
七・〇〇 ニュース
七・一五 前線より
（城）天氣見込
七・三〇（大）獨唱と合唱
「明治天皇御製集」 松島彜譜曲
JOBK文藝課譜編曲
一、合唱
（イ）國（ロ）折にふれて
二、獨唱
（イ）學問（ロ）心（ハ）仁
（ニ）鐵（ホ）友
三、合唱
（イ）人（ロ）勇
獨唱 武岡鶴代
合唱 大阪音樂學校生徒
指揮 福富多錦雄
七・五〇（大）日曜特輯ニュース演藝（成興を除く）
—JOBK文藝課編輯—
一、武漢三鎭攻略成る（錄音）
森野鍛治哉
遠谷正代
二、つて兜の緒をしめよ（二人浪曲）吉田日の丸
三、魂がつなぐ家海（浪花節）
大阪放送合唱團
四、武漢陷つとも（合唱）
陸軍省情報部發表 柴野爲亥知作詞 杉山長谷雄作曲
八・二〇 ラヂオドラマ 放送劇研究會
八・五〇 伽倻琴併唱 吳太石
九・一五 論語 金殷濟
一〇・一〇 レコード音樂

## 第二放送

正午 唱劇調
午後一・〇〇 名曲鑑賞（レコード）
六・〇〇 ハーモニカ合奏 京城リードソサイエテイ
六・二五 佐藝講話 權相老
七・三〇（成）講演 嚴昌燮
同 劉泰禹
八・〇〇（成）民謠 林柳鶯・外

### あすのきゝもの

午前一〇・二〇（京）家庭講座 國策に沿ふ冬仕度
正午（城）管絃樂
午後六・〇〇（東）お話 支那の話（三）「支那の子供」 高田登鶴
七・四〇（大）講演 萬國化學會議より歸りて 眞島利行

# 本社特選 半島大棋戰

二段 松本薫
先番 二段 近藤茂美

（1）

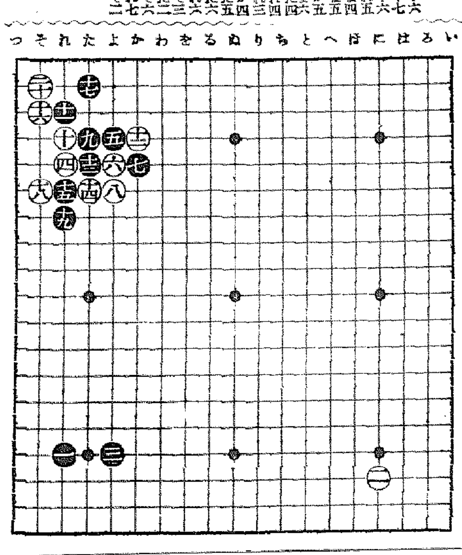

## 定石の手順を誤る 白その非を咎めず默許す

講評 七段 瀬越憲作

### シマる布石の意義

◇黒一、三とシマつて、先づ一隅を確保して打つ布石の意義は、黒五を以て右上隅の明き隅に、優星に譲り、次に「は／十五」と「た／四」の如く、しかし最も有効と認めた點に下し、しかして先着の効力を比較的判然と表現せしむる處に存する。

例せば黒五を以て「ヒノ四」の位置に「ガノ四」にキツチガヘる定石もないではないが——

◇白六とツケれば以下十までは當然の運びである。むも白八で「ノ三」のカヽりを見合にする等々これは一例にしか過ぎぬが、一、三とシマつた場合は、斯くの如く打つのが普通とされてゐる。

しかし譜の黒を否定する意味ではない。

黒十一では他に「わノ四」にカケツグ手と、「たの三」にトブ手があり、前者を採れば參考圖（1）の定石となり、後者に從へば參考圖（2）の定石となる。その優劣は容易に斷定出來ぬが、一、三のシマリを働かす意味に於て、譜の十一が最も當を得て居るやうである。

### 直ちにキルは無理

◇白十二のキリは、この一手である。

次いで黒十三を以ては、先づ「かノ三」にアテ、白「わノ四」黒「わノの三」白「そノ四」黒「をノ三」白「そノ四」の交換を了してから、十三、十五とデキルのが定石となつて居る。

譜の如く直ちにキッて行くのは無理を免れない。

◇何黒十三で「わノ四」に打つて白十二の一子をカヽヘ取らんとすると參考圖（3）に示す如く却つて隅の黒を屠られる事になる。この手順中白四のコスミが好手である。

◇黒十五以下十九までは、双方共に他に打方のない必然の經路である。

この時白は二十とサガつたが、斯う打つのでは、黒十三、十五の無理を默許し、手順の誤りを咎める事が出來ない。

◇されば白二十では先づ「そノ七」にオシ、黒「五ノ八」とノビた時、白「かノ三」にサガつて參考圖の如く打てば、その非を徹底的に咎め、致命的打擊を與へ得たであらう。

參考圖（4）白三に次いで黒四とオサへれば、白五とコスミツケを利かして七とツグ、その時黒八とヒイて九と打てば、白十一とハネて攻合ひ白勝。

參考圖（5）前圖黒八の變化、斯く黒八とサガつて來れば、白九とハネ黒十とオサへた時、白十一と眼を持つて是亦攻合ひ白の一手勝となる。

この手順中黒十を以て十一にオイて來たら、白は十にオシて良い。

參考圖（6）白三とサガつた時黒四とナラんで白のコスミツケを防げば、白五とノビキリ以下白十三までの結果、黒は損役を強ひられはするが、斯くの如く低地を個活する事になつて、大變に悪い。

右手順中黒六で「い」にヒケば白「ろ」黒「は」白六黒「に」白「ほ」で白勝。

◇これ白二十を以て「かノ三」のサガリが成立する所以であると同時に、白十二に續いて黒十三、十五と直ちにデキルの手は無理を伴ふことを首肯し得たであらう。

參考圖（4）
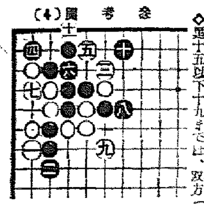

參考圖（5）
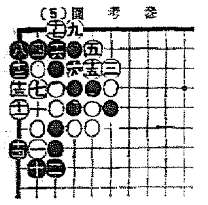

參考圖（6）
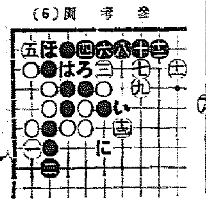

參考圖（1）
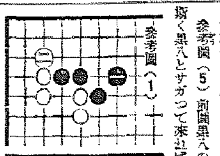

參考圖（2）
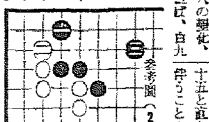

參考圖（3）
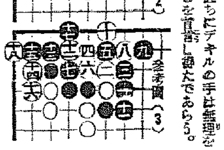

# 當代一流 手合戰譜

香落 △六段 梶 一郎
▲四段 加藤富久

【第七局】

（圖は前回△五八同龍迄の局面）

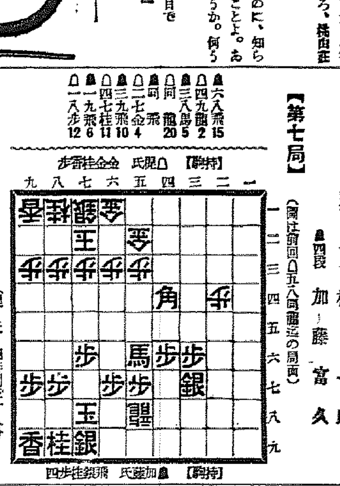

▲六八飛15 △四九龍2 ▲三八馬5 △同 龍20 ▲同 飛 △二七金4 ▲三九飛10 △四七桂11 ▲一九飛6 △一八歩12

（持時間各七時間） 消費時間 梶氏 四時間二十八分 加藤氏 四時間三十一分

## 觀戰記 六段 飯塚勘一郎

## 上手攻勢鋭し！ 但し歩切れに不安

梶氏の好手が第六局三七歩に遭遇して、加藤四段の陣容は頓に險悪化して來た。即ち前回飛一枚を得金二枚との交換となつた故、下手方の苦戰は依然初心者にもはつきりと認識される局面となつてゐる。上手の五八龍には下手方六八で飛と凌ぐ一手で、此飛駒を惜しんで六八桂の如き凌ぎでは六九金んで打たれて、下手防戰困難となる。金を防戰に使ふやうでは更角守勢一方に陥り、局勢振はざる結果を招く場合が多いものである。今局四四角の悪因が此處に到つて極めて大きかつた感がある。蓋し此處加藤氏の意中では、次ぎの三八馬に依つて敵龍を壓迫して、成角の威力で自陣を堅くし、徐々に陣容立直しの策に移らんとしたものである。此の三八馬には上手その交換を避けて、一九龍とでも逃げれば即ち下手方の思ふ壺。これなら加藤氏も敵より早い攻めを利かされる心配がないから、ゆつくり九六歩とでも突いて、以下更に九五歩から九四歩、同歩、九三歩と打ち、六六角引の狙ひで九筋より攻勢を計る手段がある。然し梶氏にこれを同龍と交換され、二七金と強行突破の手段に出られたのには些か閉口の態である。無論飛を渡す順はないから、兎も角三九飛と一旦急を避ければ、上手は更に手を緩めず四七桂と飛を攻めつゝ、次ぎに三七金と銀得する順を狙つて行く。流石にきびしく〳〵した指し口だ。加藤四段も此處再々たじ〳〵の模様で、防戰大に努めてゐるが、さて上手方の鉄鉾を受け切るか、どうか、攻められる駒が飛車丈けに、渡せば味方の受ける影響が大きい故、一寸始末に困つた形、それでも一九飛と振り、敵に一八歩と打たせて、歩切れにさしたのは、凡有る場合に生ずる好手筋で、歩切れの將棋は往々勝敗に關する程甚大な影響を與へる場合が多い。但し此場合は果して梶氏の歩切れが、勝敗に影響を與へるか？どうか？俗に「歩のない將棋は負け將棋」と云はれてゐる程でもあるけれど——


# レートクレーム

健康に輝く若肌をレートクレームはわけなく創るのです。レートクレームの豐かな榮養は、肌アレやポジタを解消して、キメ細かに艶やか〳〵したお肌にする許りか、お化粧下にも素晴らしい効果があるので全女性の絶讚を博して居るのです！

遠い歌麿の美人はしらず、およそ現代女性のどこに魅力を感ずるかと云へば、健康に輝く肌の美くしさにしくものはあるまい。
山林秀恒

産額東洋一

てのあれぬ きぢのいたまぬ……

ニッサン 洗濯石鹸

東京・芝・日産館 日本油脂株式會社

胃腸病にタイト 急性。慢性。キツトきく

阿波共同汽船出帆

大連、芝罘、威海衛線
第三共同丸 十一月二日午後入港 十一月四日午前出港
第十六利通號 十一月一日午後入港 十月卅一日午前出港

鎮南浦、大連、天津線
第十八共同丸 十一月二日午後入港 十一月六日午前出港
第三辞丸 十一月十九日午後入港 十一月二十日午前出港

○朝鮮鐵道局主要驛ニテ乗客並ニ船車連絡運賃取扱仕候貨物取扱並ニ船切符發賣所京城三越支店ジヤパンツーリストビユーロー案内所

代理店 仁川府海岸町 野口商會 電話二四・一三七番